

AMTLICHE BEKANNTMACHUNGEN DER STADT SCHWABACH

STADT SCHWABACH

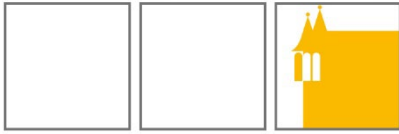

Die Goldschlägerstadt.

Amtsblatt

Nr. 48 | Freitag, 24. November 2023

Am 15.11.2023 war die IV. Vierteljahresrate 2023 für Gewerbesteuervorauszahlungen und Grundbesitzabgaben fällig.

Säumige werden gebeten, die Abgabeschuld – sie ist den zuletzt zugestellten Bescheiden zu entnehmen – einschließlich des bei nicht rechtzeitiger oder nicht vollständiger Zahlung zu entrichtenden Säumniszuschlag – der beträgt für jeden angefangenen Monat 1 v. H. des auf den nächsten durch fünfzig Euro teilbaren abgerundeten rückständigen Betrages - umgehend zu überweisen oder auf ein Konto der Stadt Schwabach einzuzahlen.

Dabei sind unbedingt Adresse, Personenkontonummer und Forderungsart anzugeben.

Verrechnungsschecks sind an die Stadtkasse Schwabach zu senden. Ein Begleitschreiben erübrigt sich, wenn der Scheck die vorgenannten Angaben enthält. Bareinzahlungen sind in der Stadtkasse nicht möglich.

Es wird ausdrücklich darauf hingewiesen, dass nach Ablauf einer Woche immer noch ausstehende Abgaben durch die Vollstreckungsstelle der Stadt Schwabach begetrieben werden. Dadurch entstehen Kosten, die durch die Säumigen beglichen werden müssen.

Um Fristversäumnis zu vermeiden, empfehlen wir, am SEPA-Lastschriftverfahren teilzunehmen.

Antragsformulare sind im Internet unter www.schwabach.de / „Bürger-Service“/ „Online-Dienste“ abrufbar. Auf Wunsch werden die Formulare auch zugesandt. Auskunft erhalten Sie bei der Stadtkasse Schwabach Telefon 860-254 und -354.

Hinweis zur Grundsteuer:

Die Grundsteuer orientiert sich an den Verhältnissen zu Beginn des jeweiligen Jahres. Im Falle der Übereignung des Grundsteuerobjektes bleibt der/die bisherige Eigentümer/in bis zu dem auf den Nutzen- und Lastenwechsel folgenden 1. Januar Steuerschuldner/in. Das Finanzamt schreibt das Grundsteuerobjekt erst zu diesem Zeitpunkt auf den/die neue/n Eigentümer/in fort.

Die im notariellen Kaufvertrag getroffenen privatrechtlichen Vereinbarungen über den Nutzen- und Lastenwechsel berühren die Steuerpflicht für das Übergangsjahr nicht. Die städtische Steuerverwaltung kann die Grundsteuer daher erst zum 01.01. des Folgejahres bei dem /der Erwerber/in anfordern.

Stadt Schwabach; 24.11.2023

Sascha Spahic
Stadtkämmerer

3. Satzung zur Änderung der Gebührensatzung für das Bestattungswesen in der Stadt Schwabach (BestattungsgebührenS – BestGebS)

vom 09.11.2023

Die Stadt Schwabach erlässt auf Grund von Art. 2 Abs. 1 und Art. 8 des Kommunalabgabengesetzes in der Fassung der Bekanntmachung vom 4. April 1993 (GVBl. S. 264, BayRS 2024-1-I), zuletzt geändert durch Gesetz vom 24.07.2023 (GVBl. S. 264) folgende Satzung zur Änderung der Gebührensatzung für das Bestattungswesen in der Stadt Schwabach vom 08.04.2015 (Amtsblatt Nr. 14), zuletzt geändert durch Satzung vom 21.05.2021 (Amtsblatt Nr. 39):

§ 1

In § 8 Abs.1 werden die Ziffern 4 – 6 wie folgt geändert:

„4. Sargträger (bis 100 kg Gewicht des Sarges = 4 Sargträger)	320,00 €
5. Sargträger (101 kg bis 150 kg Gewicht des Sarges = 6 Sargträger)	460,00 €
6. Sargträgerkosten pro Träger bei Doppelzeit	60,00 €“

§ 2

Inkrafttreten

Diese Satzung tritt am 01.12.2023 in Kraft.

Stadt Schwabach, 09.11.2023

Peter Reiß
Oberbürgermeister

4. Satzung zur Änderung der Gebührenordnung für die Feldgeschworenen in der Stadt Schwabach

vom 09.11.2023

Die Stadt Schwabach erlässt aufgrund des Art. 19 Abs. 1 des Gesetzes über die Abmarkung der Grundstücke (Abmarkungsgesetz – AbmG -) vom 6.8.1991 (BayRS 219-2-F und GVBl. S. 318), zuletzt geändert durch § 1 Abs. 182 der Verordnung vom 26. März 2019 (GVBl. S. 98) folgende Satzung zur Änderung der Gebührenordnung für die Feldgeschworenen in der Stadt Schwabach (Feldgeschworenenengebührenordnung –FgebO-) vom 23.12.2009 (Amtsblatt Nr. 1/2010), zuletzt geändert durch Satzung vom 08.03.2018 (Amtsblatt Nr. 11/2018)

§ 1

In § 2 Abs. 1 wird der Betrag „15,00 €“ durch den Betrag „18,00 €“ ersetzt.

§ 2

Inkrafttreten

Diese Satzung tritt am 01.12.2023 in Kraft.

Stadt Schwabach, 09.11.2023

Peter Reiß
Oberbürgermeister

Hinweis auf Ausschreibungen gem. VOB/A und VOB/A (EU)

Die Stadt Schwabach schreibt für das Bauvorhaben: Erweiterung Johannes-Helm-Schule mit 2-fach Turnhalle in 91126 Schwabach im Rahmen einer öffentlichen Ausschreibung nach VOB/A aus:

- **Trennvorhang**
- **Sporteinbaugeräte**

Im offenen Verfahren nach VOB/A (EU):

- **Sporthallenausbau Prallwand**

Die vollständigen Bekanntmachungen wurden von der Stadt Schwabach im Informationsportal der Deutschen E-Vergabe eingestellt.

Die Angebotsunterlagen können unter <http://www.deutsche-evergabe.de> heruntergeladen werden. Die Vergabeunterlagen stehen digital unter folgendem Link zur Verfügung:

Trennvorhang:

http://www.deutsche-evergabe.de/Dashboards/dashboard_off/958850cf-7fe8-4503-b145-25eb6ae32707

Sporteinbaugeräte:

http://www.deutsche-evergabe.de/Dashboards/dashboard_off/04aa0aa3-36f6-4125-b723-5a91b42aa95c

Sporthallenausbau Prallwand:

http://www.deutsche-evergabe.de/Dashboards/dashboard_off/2f835db0-6767-4ec6-8a97-3b2890290d44

Auftraggeber:

Stadt Schwabach, vertreten durch den Oberbürgermeister Peter Reiß
Referat für Finanzen und Wirtschaft, Amt für Gebäudemanagement
Albrecht-Achilles-Straße 6/8, D - 91126 Schwabach

E-Mail-Adresse für Rückfragen: vergabestelle@schwabach.de

Stadt Schwabach, 16.11.2023

Sascha Spahic
Stadtkämmere

**Vollzug der Wassergesetze;
Wasserschutzgebietsverordnung für das Gewinnungsgebiet Schwabachgrund / Mitte
Verordnung der Stadt Schwabach über das Wasserschutzgebiet in der Stadt Schwabach und
der Gemeinde Rohr (Landkreis Roth) zum Schutz der Brunnen 1a, 2a und 14 für die öffentliche
Wasserversorgung der Stadtwerke Schwabach GmbH für die Stadt Schwabach
(WSGV Schwabachgrund / Mitte)**

vom 10.11.2023

Die Stadt Schwabach erlässt auf Grund des § 51 Abs. 1 Nr. 1, Abs. 2 und § 52 des Gesetzes zur Ordnung des Wasserhaushalts (Wasserhaushaltsgesetztes - WHG) i. d. F. der Bekanntmachung vom 31.07.2009 (BGBl. I S. 2585), zuletzt geändert durch Art. 1 des Gesetzes vom 19. Juni 2020 (BGBl. I S. 1408) i. V. mit § 49 Abs. 5 und Anlage 7 Nr. 8.4 der Verordnung über Anlagen zum Umgang mit wassergefährdenden Stoffen (AwSV) vom 18. April 2017 (BGBl. I S. 905), zuletzt geändert durch Art. 256 Elfte ZuständigkeitsanpassungsVO vom 19.06.2020 (BGBl. I S. 1328), i.V. mit § 11 Nr. 4 der Delegationsverordnung (DeIV) vom 28. Januar 2014 (GVBl. S. 22, BayRS 103-2-V), die zuletzt durch § 14a der Verordnung vom 2. Februar 2021 (GVBl. S. 26) geändert worden ist, Art. 63 Abs. 1 des Bayerischen Wassergesetzes (BayWG) i. d. F. der Bekanntmachung vom 25.02.2010 (GVBl. S. 66, 130, BayRS 753-1-U), zuletzt geändert durch § 5 Abs. 18 des Gesetzes vom 23. Dezember 2019 (GVBl. S. 737), folgende

Verordnung

**§ 1
Allgemeines**

Zur Sicherung der öffentlichen Wasserversorgung für die Stadt Schwabach durch die Stadtwerke Schwabach GmbH, Ansbacher Straße 14, 91126 Schwabach wird in der Stadt Schwabach und der Gemeinde Rohr (Landkreis Roth) das in § 2 näher umschriebene Wasserschutzgebiet festgesetzt. Für dieses Gebiet werden die Anordnungen nach §§ 3 bis 8 erlassen.

**§ 2
Schutzgebiet**

- (1) Das Schutzgebiet besteht aus
 - 3 Fassungsbereichen,
 - 1 engeren Schutzzone,
 - 1 weiteren Schutzzone.
- (2) Die Grenzen des Schutzgebietes und der einzelnen Schutzzonen sind in dem im Anhang (Anlage 1) veröffentlichten Lageplan eingetragen. Für die genaue Grenzziehung ist ein Lageplan im Maßstab 1: 2.500 maßgebend, der bei der Stadt Schwabach niedergelegt ist; er kann dort während der Dienststunden eingesehen werden. Die genaue Grenze der Schutzzone verläuft auf der jeweils gekennzeichneten Grundstücksgrenze oder, wenn die Schutzzonengrenze ein Grundstück schneidet, auf der kennzeichnenden Linie.
- (3) Veränderungen der Grenzen oder der Bezeichnungen der im Schutzgebiet gelegenen Grundstücke berühren die festgesetzten Grenzen der Schutzzonen nicht.
- (4) Der Fassungsbereich ist durch eine Umzäunung, die engere Schutzzone und die weitere Schutzzone sind, soweit erforderlich, in der Natur in geeigneter Weise kenntlich gemacht.

**§ 3
Verbotene oder nur beschränkt zulässige Handlungen**

- (1) Es sind

		in der weiteren Schutzzone	in der engeren Schutzzone
	entspricht Zone	III	II
1.	bei Eingriffen in den Untergrund (ausgenommen in Verbindung mit den nach Nr. 2 bis 5 zugelassenen Maßnahmen)		
1.1	Aufschlüsse oder Veränderungen der Erdoberfläche, auch wenn Grundwasser nicht aufgedeckt wird, vorzunehmen oder zu erweitern; insbesondere Fischteiche, Kies-, Sand- und Tongruben, Steinbrüche, Über Tagebergbau und Torfstiche	nur zulässig wie in Zone II sowie im unmittelbaren Zusammenhang mit den nach Nr. 2 bis 5 zulässigen Maßnahmen, soweit die Estheriensichten nicht verletzt werden (max. jedoch bis 10 m u. GOK)	verboten, ausgenommen Bodenbearbeitung, im Rahmen der ordnungsgemäßen land- und forstwirtschaftlichen Nutzung

		in der weiteren Schutzzone	in der engeren Schutzzone
	entspricht Zone	III	II
1.2	Wiederverfüllung von Erdaufschlüssen, Baugruben und Leitungsgräben sowie Geländeauffüllungen	nur zulässig im Zuge von Baumaßnahmen mit dem ursprünglichen Erdaushub oder natürlichem unbedenklichem Bodenmaterial unter Beachtung der bodenschutzrechtlichen Vorschriften und Regelwerke	verboten
1.3	Leitungen verlegen oder erneuern (ohne Nrn. 2.1, 3.7 und 6.10)	---	verboten
1.4	Durchführung von Bohrungen	nur zulässig für Bodenuntersuchungen und Baugrundeingriffe, soweit die Estheriensichten nicht verletzt werden (max. jedoch bis 10 m u. GOK)	nur zulässig für Bodenuntersuchungen und Baugrundeingriffe bis zu 1 m Tiefe
1.5	Untertage-Bergbau, Tunnelbauten	verboten	
2.	bei Umgang mit wassergefährdenden Stoffen (siehe Anlage 2, Ziffer 1)		
2.1	Rohrleitungsanlagen zum Befördern von wassergefährdenden Stoffen zu errichten oder zu erweitern	verboten	
2.2	Anlagen nach § 62 WHG zum Umgang mit wassergefährdenden Stoffen zu errichten oder zu erweitern	nur zulässig entsprechend Anlage 2, Ziffer 2 für Anlagen, wie sie im Rahmen von Haushalt und Landwirtschaft (max. 1 Jahresbedarf) üblich sind, nach Anzeige bei der Stadt Schwabach	verboten
2.3	Umgang mit wassergefährdenden Stoffen nach § 62 WHG außerhalb von Anlagen nach Nr. 2.2 (siehe Anlage 2, Ziffer 3)	nur zulässig für die kurzfristige (wenige Tage) Lagerung von Stoffen bis Wassergefährdungsklasse 2 in dafür geeigneten, dichten Transportbehältern bis zu je 50 Liter	verboten
2.4	Biogasanlagen zu errichten oder zu erweitern	verboten	
2.5	Abfall i. S. d. Abfallgesetzes und bergbauliche Rückstände abzulagern (Die Behandlung und Lagerung von Abfällen fällt unter Nr. 2.2 und Nr. 2.3)	verboten	
2.6	Genehmigungspflichtiger Umgang mit radioaktiven Stoffen im Sinne des Atomgesetzes und der Strahlenschutzverordnung	verboten	
3.	bei Abwasserbeseitigung und Abwasseranlagen		

		in der weiteren Schutzzone	in der engeren Schutzzone
	entspricht Zone	III	II
3.1	Abwasserbehandlungsanlagen zu errichten oder zu erweitern einschließlich Kleinkläranlagen	nur Kleinkläranlagen mit biologischer Reinigungsstufe für bestehende bauliche Anlagen zulässig, wenn die Dichtheit und Standsicherheit durch geeignete Konzeption, Bauausführung und Bauabnahme sichergestellt ist	verboten
3.2	Regen- oder Mischwasserentlastungsbauwerke zu errichten oder zu erweitern	verboten	
3.3	Trockenaborte	nur zulässig, wenn diese nur vorübergehend aufgestellt werden und mit dichtem Behälter ausgestattet sind	verboten
3.4	Ausbringen von Abwasser	verboten, ausgenommen gereinigtes Abwasser aus dem Ablauf von eigenen Kleinkläranlagen zusammen mit Gülle oder Jauche zur landwirtschaftlichen Verwertung	verboten
3.5	Anlagen zum gezielten Einleiten von gereinigtem kommunalem, häuslichem oder gewerblichem Abwasser ins Grundwasser (Versickern) zu errichten oder zu erweitern	verboten	
3.6	Anlagen zum gezielten Einleiten von gesammeltem Niederschlagswasser, einschließlich Regenklär- und Regenrückhaltebecken, zu errichten oder zu erweitern	nur zulässig bei ausreichender Reinigung durch flächenhafte Versickerung über den bewachsenen Oberboden oder gleichwertige Filteranlage	verboten
3.7	Abwasserleitungen und zugehörige Anlagen zu errichten oder zu erweitern <i>Hinweis: Betreiben s. Nr. 3.8</i>	nur zulässig für Freispiegel- oder Unterdruckleitungen zum Ableiten des im Wasserschutzgebiet anfallenden Abwassers, wenn der schadensfreie Zustand der Entwässerungsanlagen vor Inbetriebnahme durch Dichtheitsprüfung, bei Freispiegelanlagen zusätzlich durch eingehende Sichtprüfung, nach den Regeln der Technik nachgewiesen wird	verboten

		in der weiteren Schutzzone	in der engeren Schutzzone
	entspricht Zone	III	II
3.8	Abwasseranlagen sowie Grundstücksentwässerungsanlagen einschließlich Kleinkläranlagen zu betreiben	nur zulässig unter Nachweis der Prüfung gem. Anlage 2 Ziffer 4 gegenüber der Stadt Schwabach	
4.	bei Verkehrswegen, Plätzen mit besonderer Zweckbestimmung, Hausgärten, sonstigen Handlungen		
4.1	Straßen, Wege und sonstige Verkehrsflächen zu errichten oder zu erweitern	nur zulässig für - klassifizierte Straßen, wenn die „Richtlinien für bautechnische Maßnahmen an Straßen in Wasserschutzgebieten (RiStWag)“ in der jeweils geltenden Fassung beachtet werden - sonstige Straßen sowie sonstige Verkehrsflächen unter Berücksichtigung von Nrn. 3.6, 3.7 und 3.8 - sonstige Wege wie in Zone II	nur zulässig für öffentliche Rad-, Feld- und Waldwege, beschränkt-öffentliche Wege, Eigentümer- und Privatwege, ohne Geländeeinschnitte und bei breitflächigem Versickern des ungesammelt abfließenden Niederschlagswassers
4.2	Eisenbahnanlagen zu errichten oder zu erweitern	verboten	
4.3	wassergefährdende auswaschbare oder auslaugbare Materialien (z. B. Schlacke, Teer, Imprägniermittel u. ä.) zum Straßen-, Wege-, Eisenbahn- oder Wasserbau zu verwenden	verboten	
4.4	Baustelleneinrichtungen, Baustofflager zu errichten oder zu erweitern	---	verboten
4.5	Bade- oder Zeltplätze einzurichten oder zu erweitern; Camping aller Art	nur zulässig mit ordnungsgemäßer Abwasserentsorgung über eine dichte Sammelentwässerung unter Beachtung von Nrn. 3.7 und 3.8	verboten
4.6	Sportanlagen zu errichten oder zu erweitern	- nur zulässig mit ordnungsgemäßer Abwasserentsorgung über eine dichte Sammelentwässerung unter Beachtung von Nrn. 3.7 und 3.8 - verboten für Tontaubenschießanlagen und Motorsportanlagen	verboten

		in der weiteren Schutzzone	in der engeren Schutzzone
	entspricht Zone	III	II
4.7	Großveranstaltungen durchzuführen	- nur zulässig mit ordnungsgemäßer Abwasserentsorgung - verboten für Geländemotorsport	verboten
4.8	Friedhöfe zu errichten oder zu erweitern	verboten	
4.9	Flugplätze einschl. Sicherheitsflächen, Notabwurfplätze, militärische Anlagen und Übungsplätze zu errichten oder zu erweitern	verboten	
4.10	Militärische Übungen durchzuführen	nur Durchfahren auf klassifizierten Straßen zulässig	
4.11	Kleingartenanlagen zu errichten oder zu erweitern	---	verboten
4.12	Anwendung von Pflanzenschutzmitteln auf Freilandflächen, die nicht land-, forstwirtschaftlich oder gärtnerisch genutzt werden (z.B. Verkehrswege, Rasenflächen, Friedhöfe, Sportanlagen)	verboten	
4.13	Düngen mit Stickstoffdüngern	nur zulässig bei standort- und bedarfsgerechter Düngung	nur standort- und bedarfsgerechte Düngung mit Mineraldünger zulässig
4.14	Beregnung von öffentlichen Grünanlagen, Rasensport- und Golfplätzen	---	verboten
5.	bei baulichen Anlagen		
5.1	bauliche Anlagen zu errichten oder zu erweitern	nur zulässig, wenn kein häusliches oder gewerbliches Abwasser anfällt oder wenn in eine dichte Sammelentwässerung eingeleitet wird unter Beachtung von Nrn. 3.6, 3.7 und 3.8	verboten
5.2	Ausweisung neuer Baugebiete	verboten, ausgenommen bereits eingeleitete Verfahren sowie die Entwicklung von Bebauungsplänen aus wirksamen Flächennutzungsplänen	verboten
5.3	Stallungen zu errichten oder zu erweitern ¹	nur zulässig entsprechend Anlage 2 Ziffer 5	verboten

		in der weiteren Schutzzone	in der engeren Schutzzone
	entspricht Zone	III	II
5.4	Anlagen zum Lagern und Abfüllen von Jauche, Gülle, Silagesickersaft (JGS-Anlagen) zu errichten oder zu erweitern ¹	nur zulässig mit Leckageerkennung oder gleichwertiger Kontrollmöglichkeit der gesamten Anlage einschließlich Zuleitungen (nach Maßgabe der Anlage 2, Ziffer 5)	verboten
5.5	ortsfeste Anlagen zur Gärfutterbereitung zu errichten oder zu erweitern ¹	nur zulässig mit Auffangbehälter für Silagesickersaft	verboten
6.	bei landwirtschaftlichen, forstwirtschaftlichen und gärtnerischen Flächennutzungen		
6.1	Düngen mit Gülle, Jauche, Festmist, Gärresten von abfallfreiem Substrat aus Biogasanlagen	nur zulässig wie bei Nr. 6.2	verboten
6.2	Düngen mit sonstigen organischen und mineralischen Stickstoffdüngern (ohne Nr. 6.3)	nur zulässig unter Einhaltung der aktuellen fachlichen und rechtlichen Regeln (z.B. Düngeverordnung)	
6.3	Ausbringen oder Lagern von Klärschlamm, klärschlammhaltigen Düngemitteln, Fäkal-schlamm oder Gärsubstrat bzw. Kompost aus zentralen Bioabfallanlagen	verboten, ausgenommen - Kompost mit RAL-Prüfzeugnis „geeignet für WSZ III“ - aus der Eigenkompostierung in Hausgärten	verboten
6.4	Lagern von Festmist, Sekundärrohstoffdünger oder Mineraldünger auf unbefestigten Flächen	verboten, ausgenommen Kalkdünger; Mineraldünger und Schwarzkalk nur zulässig, sofern gegen Niederschlag dicht abgedeckt	verboten
6.5	Gärfutterlagerung außerhalb von ortsfesten Anlagen	nur zulässig in allseitig dichten Foliensilos bei Siliergut ohne Gärsafterwartung sowie Ballensilage	verboten
6.6	Beweidung, Freiland-, Koppel- und Pferchtierhaltung	---	verboten
6.7	Wildfutterplätze und Wildgatter zu errichten	---	verboten
6.8	Anwendung von Pflanzenschutzmitteln aus Luftfahrzeugen oder zur Bodenentseuchung	nur zulässig nach behördlicher Freigabe	verboten
6.9	Beregnung landwirtschaftlich oder gärtnerisch genutzter Flächen	---	verboten
6.10	landwirtschaftliche Dräne und zugehörige Vorflutgräben anzulegen oder zu ändern	nur zulässig soweit die Estheriensichten nicht verletzt werden (bis max. 10 m u. GOK) und mit vorheriger wasserrechtlicher Genehmigung	nur zulässig für Instandsetzungs- und Pflegemaßnahmen

		in der weiteren Schutzzone	in der engeren Schutzzone
	entspricht Zone	III	II
6.11	besondere Nutzungen im Sinne von Anlage 2, Ziffer 6 neu anzulegen oder zu erweitern	nur Gewächshäuser mit geschlossenem Entwässerungssystem zulässig	verboten
6.12	Kahlschlag größer als 2.000 m ² oder eine in der Wirkung gleichkommende Maßnahme (siehe Anlage 2, Ziffer 7)	verboten, ausgenommen nach vorheriger Anzeige bei Kalamitäten	
6.13	Rodung (siehe Anlage 2, Ziffer 7)	verboten	
6.14	Nasskonservierung von Rundholz	verboten	
¹ Bezüglich der Grundanforderungen wird auf Anlage 7 „Anforderungen an JGS-Anlagen“ der Verordnung über Anlagen zum Umgang mit wassergefährdenden Stoffen (AwSV), sowie auf die entsprechenden „Technischen Regeln wassergefährdender Stoffe (TRwS) JGS-Anlagen“, DWA-Arbeitsblatt A 792 in der jeweils aktuellen Fassung hingewiesen, die nähere Ausführungen zur baulichen Gestaltung (u.a. Leckageerkennung) und zu Betrieb und Überwachung enthalten; auf aktuellen Stand gemäß AwSV ist zu achten.			

- (2) In den Fassungsbereichen (Schutzzone I) sind sämtliche unter den Nr. 1 bis 6 aufgeführte Handlungen verboten. Das Betreten ist nur zulässig für Handlungen im Rahmen der Wassergewinnung und -ableitung durch Befugte des Trägers der öffentlichen Wasserversorgung, die durch diese Verordnung geschützt ist, oder der von ihm Beauftragten.
- (3) Die Verbote und Beschränkungen des Absatzes 1 und 2 gelten hinsichtlich der Nummern 3.6 und 5.1 nicht für Handlungen im Rahmen der Wassergewinnung und -ableitung des Trägers der öffentlichen Wasserversorgung, die durch diese Verordnung geschützt ist, oder der von ihm Beauftragten.

**§ 4
Befreiungen**

- (1) Für die Erteilung von Befreiungen von Verboten, Beschränkungen und Handlungspflichten des § 3 gilt § 52 Abs. 1 Sätze 2 und 3 WHG.
- (2) Die Befreiung nach § 52 Abs. 1 Satz 2 WHG ist widerruflich; sie kann mit Inhalts- und Nebenbestimmungen verbunden werden und bedarf der Schriftform.
- (3) Im Falle des Widerrufs kann die jeweils zuständige Kreisverwaltungsbehörde (Stadt Schwabach bzw. Landratsamt Roth) vom Grundstückseigentümer verlangen, dass der frühere Zustand wiederhergestellt wird, sofern es das Wohl der Allgemeinheit, insbesondere der Schutz der Wasserversorgung erfordert.

**§ 5
Beseitigung und Änderung bestehender Einrichtungen**

- (1) Die Eigentümer und Nutzungsberechtigten von Grundstücken innerhalb des Schutzgebiets haben die Beseitigung oder Änderung von Einrichtungen, die im Zeitpunkt des Inkrafttretens dieser Verordnung bestehen und deren Bestand, Errichtung, Erweiterung oder Betrieb unter die Verbote des § 3 fallen, auf Anordnung der jeweils zuständigen Kreisverwaltungsbehörde (Stadt Schwabach bzw. Landratsamt Roth) zu dulden, sofern sie nicht schon nach anderen Vorschriften verpflichtet sind, die Einrichtung zu beseitigen oder zu ändern.
- (2) Für Maßnahmen nach Abs. 1 ist nach § 52 Abs. 4 i.V.m. §§ 96 bis 98 WHG und Art. 57 BayWG Entschädigung zu leisten.

§ 6 Kennzeichnung des Schutzgebietes

Die Eigentümer und Nutzungsberechtigten von Grundstücken innerhalb des Schutzgebietes haben zu dulden, dass die Grenzen des Fassungsgebietes und der Schutzzonen durch Aufstellen oder Anbringen von Hinweiszeichen kenntlich gemacht werden.

§ 7 Kontrollmaßnahmen

- (1) Die Eigentümer und Nutzungsberechtigten von Grundstücken innerhalb des Schutzgebietes haben Probenahmen von im Schutzgebiet zum Einsatz bestimmten Düngemitteln und Pflanzenschutzmitteln durch Beauftragte der jeweils zuständigen Kreisverwaltungsbehörde (Stadt Schwabach bzw. Landratsamt Roth) zur Kontrolle der Einhaltung der Vorschriften dieser Verordnung zu dulden.
- (2) Sie haben ferner die Entnahme von Boden-, Vegetations- und Wasserproben und die hierzu notwendigen Verrichtungen auf den Grundstücken im Wasserschutzgebiet durch Beauftragte des Trägers der öffentlichen Wasserversorgung, die durch diese Verordnung geschützt ist, oder der Stadt Schwabach bzw. des Landratsamtes Roth zu dulden.
- (3) Sie haben ferner das Betreten der Grundstücke durch Bedienstete des Trägers der öffentlichen Wasserversorgung, die durch diese Verordnung geschützt ist, oder der von ihm Beauftragten, zur Wahrnehmung der Eigenüberwachungspflichten gemäß § 3 der Verordnung zur Eigenüberwachung von Wasserversorgungs- und Abwasseranlagen (Eigenüberwachungsverordnung – EÜV) in der jeweils geltenden Fassung zu gestatten, die hierzu erforderlichen Auskünfte zu erteilen und technische Ermittlungen und Prüfungen zu ermöglichen.

§ 8 Entschädigung und Ausgleich

- (1) Soweit diese Verordnung oder eine auf Grund dieser Verordnung ergehende Anordnung das Eigentum unzumutbar beschränkt und diese Beschränkung nicht durch eine Befreiung nach § 4 oder andere Maßnahmen vermieden oder ausgeglichen werden kann, ist über die Fälle des § 5 Abs. 2 hinaus nach den § 52 Abs. 4 i.V.m. §§ 96 bis 98 WHG und Art. 57 BayWG Entschädigung zu leisten.
- (2) Soweit diese Verordnung oder eine auf Grund dieser Verordnung ergehende Anordnung erhöhte Anforderungen festsetzt, die die ordnungsgemäße land- oder forstwirtschaftliche Nutzung beschränken oder Mehraufwendungen für den Bau und Betrieb land- oder forstwirtschaftlicher Betriebsanlagen nach Maßgabe des Art. 32 Satz 1 Nr. 2 BayWG zur Folge haben, ist für die dadurch verursachten wirtschaftlichen Nachteile ein angemessener finanzieller Ausgleich nach Art. 32 i.V.m. Art. 57 BayWG zu leisten. Die Höhe ergibt sich aus den zum Erreichen des Schutzzwecks tatsächlich erforderlichen Einschränkungen oder Mehraufwendungen.

§ 9 Ordnungswidrigkeiten

Nach § 103 Abs. 1 Nr. 7a, Abs. 2 WHG, Art. 74 Abs. 2 Nr. 1 BayWG kann mit Geldbuße bis zu fünfzigtausend Euro belegt werden, wer vorsätzlich oder fahrlässig

1. einem Verbot nach § 3 Abs. 1 und Abs. 2 zuwiderhandelt,
2. eine im Wege einer Befreiung nach § 4 zugelassene Handlung vornimmt, ohne die mit der Befreiung verbundenen Inhalts- und Nebenbestimmungen zu befolgen.
3. Anordnungen oder Maßnahmen nach den §§ 5 und 7 nicht duldet.

§ 10 Inkrafttreten

- (1) Die Verordnung tritt am 01.01.2024 in Kraft.

- (2) Gleichzeitig treten § 2 Nr. 1.1, 2.1, 3.1 und 4.1 der Verordnung der Stadt Schwabach über das Wasserschutzgebiet in der Stadt Schwabach und den Gemarkungen Gustenfelden, Kammerstein und Ottersdorf (Landkreis Roth) für die öffentliche Wasserversorgung der Stadt Schwabach vom 02.01.1978 (Amtsblatt der Stadt Schwabach Nr. 2 vom 13.01.1978), zuletzt geändert durch Verordnung vom 11.12.2001 (Amtsblatt der Stadt Schwabach Nr. 54 vom 22.12.2001) außer Kraft.

Stadt Schwabach, 10.11.2023

Peter Reiß
Oberbürgermeister

Anlage 1
Lageplan WSG Schwabachgrund/Mitte

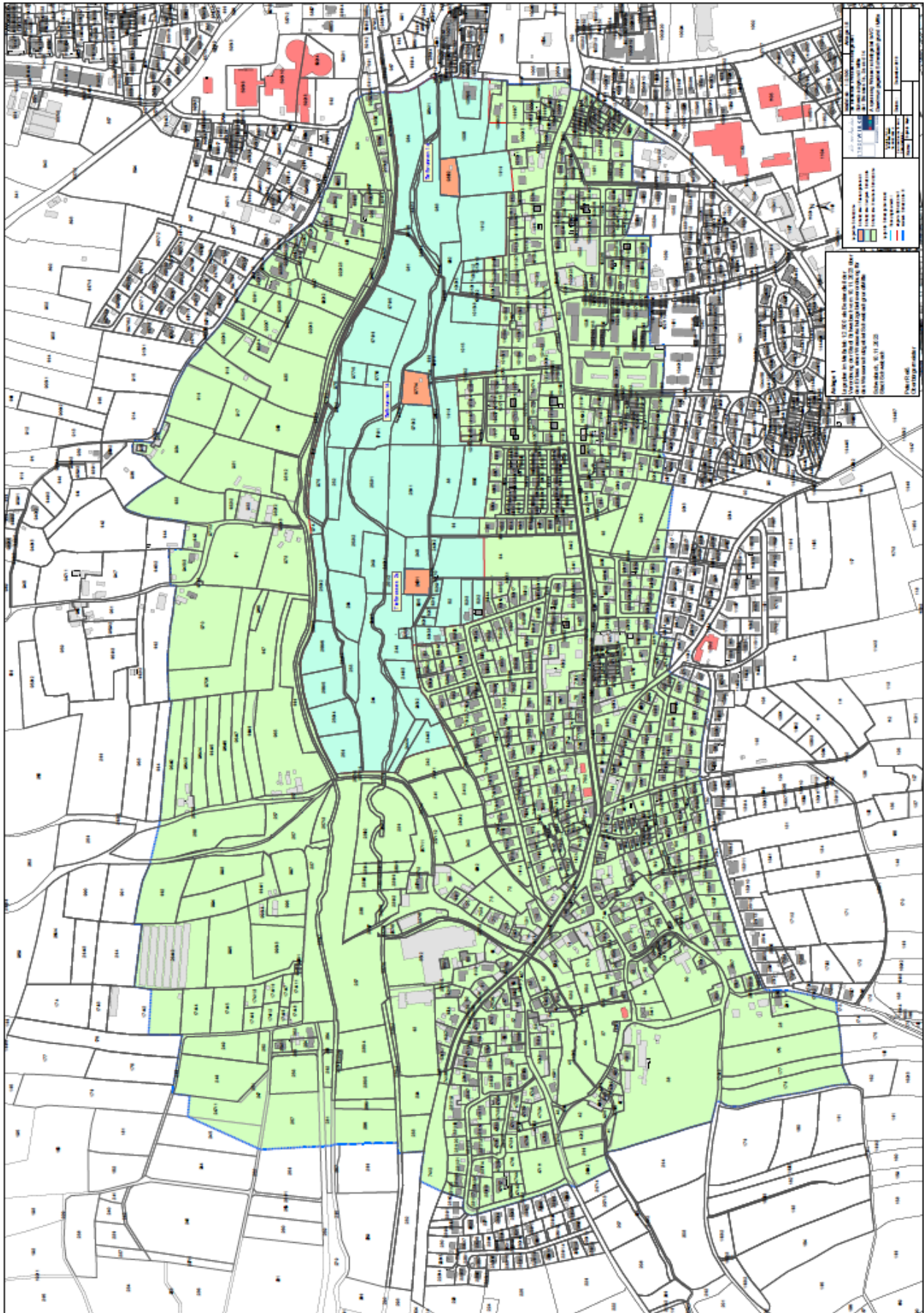

Anlage 2

Erläuterungen und Maßgaben zu § 3 Abs. 1 Nr. 2, 3, 5 und 6

1. Wassergefährdende Stoffe (zu Nr. 2)

Bezüglich der Einstufung wassergefährdender Stoffe ist Kapitel 2 der „Verordnung über Anlagen zum Umgang mit wassergefährdenden Stoffen (AwSV)“ in der jeweils aktuellen Fassung zu beachten.

2. Anlagen zum Umgang mit wassergefährdenden Stoffen (zu Nr. 2.2)

Errichtung und Erweiterung in der Weiteren Schutzzone für Anlagen nach Ziffer 2.2 sind nur zulässig:

1. oberirdische Anlagen der Gefährdungsstufen A bis C (gem. § 39 AwSV) und oberirdische Anlagen für aufschwimmende flüssige Stoffe (z. B. biogene Öle wie Rapsöl) gemäß § 3 Abs. 2 Satz 1 Nr. 7 AwSV, die in einem Auffangraum aufgestellt sind, sofern sie nicht doppelwandig ausgeführt und mit einem Leckanzeigergerät ausgerüstet sind; der Auffangraum muss das maximal in den Anlagen vorhandene Volumen wassergefährdender Stoffe aufnehmen können,
2. unterirdische Anlagen der Gefährdungsstufen A und B und unterirdische Anlagen für aufschwimmende flüssige Stoffe (z. B. biogene Öle wie Rapsöl) gemäß § 3 Abs. 2 Satz 1 Nr. 7 AwSV, die doppelwandig ausgeführt und mit einem Leckanzeigergerät ausgerüstet sind,
3. oberirdische Anlagen für feste Gemische gemäß § 3 Abs. 2 Satz 1 Nr. 8 AwSV, entsprechend den Anforderungen des § 26 Abs. 1 AwSV.

Die Anzeige-, Fachbetriebs-, Überwachungs- und Prüfpflichten gemäß AwSV sowie die Prüffristen gemäß Anlage 6 zur AwSV gelten in der gesamten Weiteren Schutzzone (Zonen III) und in der engeren Schutzzone (Zone II), auch für bereits bestehende Anlagen.

Unter Nr. 2.2 können auch Abfälle z.B. im Zusammenhang mit Kompostieranlagen oder Wertstoffhöfen fallen. An die Bereitstellung von Hausmüll aus privaten Haushalten zur regelmäßigen Abholung (z.B. Mülltonnen) werden keine weitergehenden Anforderungen gestellt.

3. Umgang mit wassergefährdenden Stoffen außerhalb von Anlagen (zu Nr. 2.3)

Von der Nr. 2.3 sind nicht berührt:

- Düngung, Anwendung von Pflanzenschutzmitteln etc. nach den Maßgaben der Nr. 4.12, 4.13, 6.1, 6.2, 6.4 und 6.5,
- Straßensalzung im Rahmen des Winterdienstes,
- das Mitführen und Verwenden von Betriebsstoffen für Fahrzeuge und Maschinen,
- Kleinmengen für den privaten Hausgebrauch,
- Kompostierung im eigenen Garten.

4. Betreiben von Abwasseranlagen sowie Grundstücksentwässerungsanlagen einschließlich Kleinkläranlagen (zu 3.8)

Tabelle 1: Einzuhaltende Prüffristen

Behandlungsanlagen/ Leitungstyp	Prüfungsintervalle/Prüfungsart	
	Weitere Schutzzone III	Engere Schutzzone II
Abwasserbehandlungsanlagen (einschl. Kleinkläranlagen), Mischwasserentlastungsbauwerke, Regenklär- und Rückhaltebecken	Dichtheitsprüfung alle 10 Jahre	Dichtheitsprüfung alle 3 Jahre*
kommunale Abwasserleitungen und Schächte	eingehende Sichtprüfung alle 5 Jahre, Dichtheitsprüfung alle 10 Jahre**	Dichtheitsprüfung alle 3 Jahre*
private Abwasseranlagen:		
Behandlungsanlagen für gewerbl. Abwasser, Abwasserleitungen und Schächte vor einer Behandlungsanlage	Dichtheitsprüfung alle 5 Jahre	Dichtheitsprüfung alle 3 Jahre
Abwasserleitungen und Schächte für gewerbl. Abwasser nach einer Behandlungsanlage	eingehende Sichtprüfung alle 10 Jahre***	Dichtheitsprüfung alle 5 Jahre
Abwasserleitungen und Schächte für häusliches Abwasser	eingehende Sichtprüfung alle 10 Jahre***	Dichtheitsprüfung alle 5 Jahre
für Druckleitungen gelten grundsätzlich halbierte Prüffristen		
Nachweis der erstmaligen Prüfung nach Erlass dieser Verordnung innerhalb von 2 Jahren		
<p>* Änderungsanträge können im Rahmen einer Befreiung befürwortet werden, wenn kein „sehr hohes“ Gefährdungspotential vorliegt. Die Beurteilung des Gefährdungspotentials gem. LfU-Merkblatt 4.3/16 durch ein hydrogeologisches Fachbüro ist vom Betreiber zu beauftragen und die Einstufung zusammen mit einem Vorschlag für die Verlängerung des Prüfintervalls der KVB vorzulegen.</p> <p>** Nach der ersten bestandenen Dichtheitsprüfung kann im Einvernehmen mit der Überwachungsbehörde dieses Intervall auf 20 Jahre verlängert werden.</p> <p>*** Sofern nach der ersten bestandenen wiederkehrenden Prüfung keine baulichen oder verkehrstechnischen Änderungen mit Auswirkungen auf die Entwässerungsanlage (statisch/dynamisch) erfolgt sind und die abwassertechnische Belastung nicht verändert wurde, kann im Einvernehmen mit der Überwachungsbehörde dieses Intervall ggf. verlängert werden.</p>		

5. Stallungen und JGS-Anlagen (zu Nr. 5.3 und 5.4)

Grundsätzlich dürfen nach AwSV Anlage 7, Nr. 2.1 für Anlagen nur Bauprodukte, Bauarten oder Bauteile verwendet werden für die die bauaufsichtlichen Verwendbarkeitsnachweise unter Berücksichtigung wasserrechtlicher Anforderungen vorliegen.

JGS-Lageranlagen für flüssige, allgemein wassergefährdende Stoffe dürfen unabhängig vom Gesamtvolumen nur mit einem Leckageerkennungssystem errichtet und betrieben werden. Planbefestigte (geschlossene) Flächen, auf denen Kot und Harn anfallen, sind flüssigkeitsundurchlässig (Beton mit hohem Wassereindringwiderstand, rechnerische Rissbreite 0,2 mm) auszuführen und jährlich durch Sichtprüfung auf Undichtigkeiten zu kontrollieren.

Bei Güllesystemen ist der Stall in hydraulisch-betrieblich abtrennbare Abschnitte zu gliedern, die einzeln auf Dichtheit prüfbar und jederzeit ohne wesentliche Beeinträchtigung des laufenden Betriebes reparierbar sind.

Der Speicherraum für Gülle bzw. Jauche sowie die Zuleitungen sind baulich so zu gliedern, dass eine Reparatur jederzeit ohne wesentliche Beeinträchtigung des laufenden Betriebes möglich ist. Dies kann durch einen zweiten Lagerbehälter oder eine ausreichende Speicherkapazität der Güllekanäle gewährleistet werden.

Die Dichtheit von Gülle- bzw. Jauchebehältern sowie der Fugenbereiche von Gülle- bzw. Jauchekanälen ist mittels Leckageerkennungssystem im Rahmen der Eigenüberwachung mindestens vierteljährlich zu kontrollieren; eine jährliche Fremdüberwachung ist zu ermöglichen. Für das Leckageerkennungssystem ist ein bauaufsichtlicher Verwendbarkeitsnachweis erforderlich (z.B. DIBt-Zulassung Z-59.26). Die besonderen Bestimmungen der Zulassung sind zu beachten.

Bei Fahrsilos sind die Fugen in der Bodenplatte und aufgehenden Wänden dauerhaft dicht auszuführen z.B. mit Fugenbänder oder -bleche.

Die einschlägigen Regeln der Technik, insbesondere DIN 1045, DIN 11622 und das DWA-Arbeitsblatt A 792, sind zu beachten. Das Errichten und Instandsetzen der Anlagen darf nur durch einen Fachbetrieb nach § 62 AwSV erfolgen. Der Betreiber hat den ordnungsgemäßen Zustand der Anlagen einschließlich der Rohrleitungen vor Inbetriebnahme, nach einer Erweiterung (und wiederkehrend alle 5 Jahre) durch einen Sachverständigen nach AwSV prüfen zu lassen.

Die Planunterlagen sind zur frühzeitigen Klärung von Ausgleichsansprüchen nach Art. 32 Satz 1 Nr. 2 BayWG dem Wasserversorgungsunternehmen vorzulegen. Der Beginn der Bauarbeiten ist bei der Kreisverwaltungsbehörde und dem Wasserversorgungsunternehmen 14 Tage vorher anzuzeigen.

Für im Schutzgebiet bereits bestehende JGS-Anlagen gelten die Anforderungen der Ziffer 10 des DWA-Arbeitsblattes A 792 unabhängig von dem Anlagenvolumen hinsichtlich der Dichtheitsprüfung, sofern kein Leckageerkennung vorhanden ist.

Die Prüfinderintervalle betragen:

- Weitere Schutzzone III: 5 Jahre

6. Besondere Nutzungen sind folgende landwirtschaftliche, forstwirtschaftliche und gärtnerische Nutzungen (zu Nr. 6.11):

- Weinbau
- Beerenanbau
- Hopfenanbau
- Tabakanbau
- Gemüseanbau
- Zierpflanzenanbau
- Baumschulen und forstliche Pflanzgärten

Das Verbot bezieht sich nur auf die Neuanlage derartiger Nutzungen, nicht auf die Verlegung im Rahmen des ertragsbedingt erforderlichen Flächenwechsels bei gleichbleibender Größe der Anbaufläche.

7. Rodung, Kahlschlag und in der Wirkung gleichkommende Maßnahmen (zu Nr. 6.12, 6.13)

Ein Kahlschlag liegt vor, wenn auf einer Waldfläche alle aufstockenden Bäume in einem oder in wenigen kurz aufeinander folgenden Eingriffen entnommen werden, ohne dass bereits eine ausreichende übernehmbare Verjüngung vorhanden ist und daher durch die Hiebsmaßnahme auf der Fläche Freilandbedingungen (Klima) entstehen.

Eine dem Kahlschlag gleichkommende Maßnahme ist eine Lichthauung, bei der nur noch vereinzelt Bäume stehen bleiben und dadurch auf der Fläche ebenfalls Freiflächenbedingungen entstehen.

Ein Kahlschlag kann auch entstehen, wenn zwei oder mehrere benachbarte Waldbesitzer Hiebe durchführen, die in der Summe zu den o.g. Freiflächenbedingungen führen.

Dagegen sind Hiebmaßnahmen eines oder mehrerer Waldbesitzer auf räumlich getrennten Teilflächen zulässig, wenn sie die Flächenobergrenzen dieser Verordnung lediglich in der Summe überschreiten.

Unter Kalamitäten sind Schäden durch Windwurf, Schneebruch oder durch Schädlingsbefall zu verstehen, deren Beseitigung nur durch die Entnahme aller geschädigten Bäume und daher u.U. nur durch Kahlschlag möglich ist.

**Vollzug der Wassergesetze;
Wasserschutzgebietsverordnung für das Gewinnungsgebiet Obermainbach / SüdV
Verordnung der Stadt Schwabach über das Wasserschutzgebiet in der Stadt Schwabach und
den Gemeinden Kammerstein, Büchenbach und dem gemeindefreien Gebiet Heidenberg
(Landkreis Roth) zum Schutz der Brunnen 4, 5 und 6 für die öffentliche Wasserversorgung
der Stadtwerke Schwabach GmbH für die Stadt Schwabach**

(WSGV Obermainbach / Süd)

vom 10.11.2023

Die Stadt Schwabach erlässt auf Grund des § 51 Abs. 1 Nr. 1, Abs. 2 und § 52 des Gesetzes zur Ordnung des Wasserhaushalts (Wasserhaushaltsgesetztes - WHG) i. d. F. der Bekanntmachung vom 31.07.2009 (BGBl I S.2585), zuletzt geändert durch Art.1 des Gesetzes vom 19. Juni 2020 (BGBl. I S. 1408) i. V. mit § 49 Abs. 5 und Anlage 7 Nr. 8.4 der Verordnung über Anlagen zum Umgang mit wassergefährdenden Stoffen (AwSV) vom 18. April 2017 (BGBl. I S. 905), zuletzt geändert durch Art. 256 Elfte ZuständigkeitsanpassungsVO vom 19.06.2020 (BGBl I S. 1328), i.V. mit § 11 Nr. 4 der Delegationsverordnung (DeIV) vom 28. Januar 2014 (GVBl. S. 22, BayRS 103-2-V), die zuletzt durch § 14a der Verordnung vom 2. Februar 2021 (GVBl. S. 26) geändert worden ist, Art. 63 Abs. 1 des Bayerischen Wassergesetzes (BayWG) i. d. F. der Bekanntmachung vom 25.02.2010 (GVBl S. 66, 130, BayRS 753-1-U), zuletzt geändert durch § 5 Abs. 18 des Gesetzes vom 23. Dezember 2019 (GVBl. S. 737), folgende

Verordnung

**§ 1
Allgemeines**

Zur Sicherung der öffentlichen Wasserversorgung für die Stadt Schwabach durch die Stadtwerke Schwabach GmbH, Ansbacher Straße 14, 91126 Schwabach wird in der Stadt Schwabach und den Gemeinden Kammerstein, Büchenbach und dem gemeindefreien Gebiet Heidenberg (Landkreis Roth) das in § 2 näher umschriebene Wasserschutzgebiet festgesetzt. Für dieses Gebiet werden die Anordnungen nach §§ 3 bis 8 erlassen.

**§ 2
Schutzgebiet**

- (1) Das Schutzgebiet besteht aus
 - 3 Fassungsbereichen,
 - 1 engeren Schutzzone,
 - 1 weiteren Schutzzone.
- (2) Die Grenzen des Schutzgebietes und der einzelnen Schutzzonen sind in dem im Anhang (Anlage 1) veröffentlichten Lageplan eingetragen. Für die genaue Grenzziehung ist ein Lageplan im Maßstab

1: 5000 maßgebend, der bei der Stadt Schwabach niedergelegt ist; er kann dort während der Dienststunden eingesehen werden. Die genaue Grenze der Schutzzone verläuft auf der jeweils gekennzeichneten Grundstücksgrenze oder, wenn die Schutzzonengrenze ein Grundstück schneidet, auf der kennzeichnenden Linie.

- (3) Veränderungen der Grenzen oder der Bezeichnungen der im Schutzgebiet gelegenen Grundstücke berühren die festgesetzten Grenzen der Schutzzonen nicht.
- (4) Der Fassungsbereich ist durch eine Umzäunung, die engere Schutzzone und die weitere Schutzzone sind, soweit erforderlich, in der Natur in geeigneter Weise kenntlich gemacht.

§ 3

Verbotene oder nur beschränkt zulässige Handlungen

(1) Es sind

		in der weiteren Schutzzone	in der engeren Schutzzone
	entspricht Zone	III	II
1.	bei Eingriffen in den Untergrund (ausgenommen in Verbindung mit den nach Nr. 2 bis 5 zugelassenen Maßnahmen)		
1.1	Aufschlüsse oder Veränderungen der Erdoberfläche, auch wenn Grundwasser nicht aufgedeckt wird, vorzunehmen oder zu erweitern; insbesondere Fischteiche, Kies-, Sand- und Tongruben, Steinbrüche, Übertagebergbau und Torfstiche	verboten, ausgenommen Bodenbearbeitung, im Rahmen der ordnungsgemäßen land- und forstwirtschaftlichen Nutzung	
1.2	Wiederverfüllung von Erdaufschlüssen, Baugruben und Leitungsräben sowie Geländeauffüllungen	nur zulässig - mit dem ursprünglichen Erdaushub im Zuge von Baumaßnahmen und - sofern die Bodenauf-lage wiederhergestellt wird	verboten
1.3	Leitungen verlegen oder erneuern (ohne Nrn. 2.1, 3.7 und 6.11)	nur zulässig für - unterirdische Leitungen ohne Verwendung wassergefährdender Stoffe, zur unmittelbaren Versorgung im Schutzgebiet befindlicher Anwesen und Einrichtungen, - Freileitungen mit Mastfundamenten bis 3 m Tiefe, jedoch über dem höchsten Grundwasserstand, ohne Bodenverbesserungsmaßnahmen	verboten
1.4	Durchführung von Bohrungen	nur zulässig für Boden- und Baugrunduntersuchungen und Baugrundeingriffe bis max. 4 m Tiefe ohne Einsatz von Spülmittelzusätzen	nur zulässig für Bodenuntersuchungen und Baugrundeingriffe bis zu 1 m Tiefe
1.5	Untertage-Bergbau, Tunnelbauten	verboten	

		in der weiteren Schutzzone	in der engeren Schutzzone
	entspricht Zone	III	II
2.	bei Umgang mit wassergefährdenden Stoffen (siehe Anlage 2, Ziffer 1)		
2.1	Rohrleitungsanlagen zum Befördern von wassergefährdenden Stoffen zu errichten oder zu erweitern	verboten	
2.2	Anlagen nach § 62 WHG zum Umgang mit wassergefährdenden Stoffen zu errichten oder zu erweitern	nur zulässig entsprechend Anlage 2, Ziffer 2 für Anlagen, wie sie im Rahmen von Haushalt und Landwirtschaft (max. 1 Jahresbedarf) üblich sind, nach Anzeige bei der Stadt Schwabach	verboten
2.3	Umgang mit wassergefährdenden Stoffen nach § 62 WHG außerhalb von Anlagen nach Nr. 2.2 (s. Anlage 2, Ziffer 3)	nur zulässig für die kurzfristige (wenige Tage) Lagerung von Stoffen bis Wassergefährdungsklasse 2 in dafür geeigneten, dichten Transportbehältern bis zu je 50 Liter	verboten
2.4	Biogasanlagen zu errichten oder zu erweitern	verboten	
2.5	Abfall i. S. d. Abfallgesetzes und bergbauliche Rückstände abzulagern (Die Behandlung und Lagerung von Abfällen fällt unter Nr. 2.2 und Nr. 2.3)	verboten	
2.6	Genehmigungspflichtiger Umgang mit radioaktiven Stoffen im Sinne des Atomgesetzes und der Strahlenschutzverordnung	verboten	
3.	bei Abwasserbeseitigung und Abwasseranlagen		
3.1	Abwasserbehandlungsanlagen zu errichten oder zu erweitern einschließlich Kleinkläranlagen	nur Kleinkläranlagen mit biologischer Reinigungsstufe für bestehende bauliche Anlagen zulässig, wenn die Dichtheit und Standsicherheit durch geeignete Konzeption, Bauausführung und Bauabnahme sichergestellt ist	verboten
3.2	Regen- oder Mischwasserentlastungsbauwerke zu errichten oder zu erweitern	verboten	
3.3	Trockenaborte	nur zulässig, wenn diese nur vorübergehend aufgestellt werden und mit dichtem Behälter ausgestattet sind	verboten

		in der weiteren Schutzzone	in der engeren Schutzzone
	entspricht Zone	III	II
3.4	Ausbringen von Abwasser	verboten, ausgenommen gereinigtes Abwasser aus dem Ablauf von Kleinkläranlagen zusammen mit Gülle oder Jauche zur landwirtschaftlichen Verwertung	verboten
3.5	Anlagen zur - Versickerung von Abwasser oder - Einleitung oder Versickerung von Kühlwasser oder Wasser aus Wärmepumpen ins Grundwasser zu errichten oder zu erweitern	verboten	
3.6	Anlagen zur Versickerung des von Dachflächen abfließenden Wassers zu errichten oder zu erweitern (auf die Erlaubnispflichtigkeit nach § 8 Abs. 1 WHG i. V. mit § 1 NWFreiV wird hingewiesen)	<ul style="list-style-type: none"> - nur zulässig bei ausreichender Reinigung durch flächenhafte Versickerung über den bewachsenen Oberboden oder gleichwertige Filteranlagen ¹ - verboten für Niederschlagswasser von Gebäuden auf gewerblich genutzten Grundstücken 	verboten
3.7	Abwasserleitungen und zugehörige Anlagen zu errichten oder zu erweitern	nur zulässig zum Ableiten von Abwasser, wenn die Dichtheit der Entwässerungsanlagen vor Inbetriebnahme durch Druckprobe nachgewiesen und wiederkehrend alle 5 Jahre durch Sichtprüfung und alle 10 Jahre durch Druckprobe oder anderes gleichwertiges Verfahren überprüft wird (Durchleiten von außerhalb des Schutzgebietes gesammeltem Abwasser verboten)	verboten
4.	bei Verkehrswegen, Plätzen mit besonderer Zweckbestimmung, Hausgärten, sonstigen Handlungen		

		in der weiteren Schutzzone	in der engeren Schutzzone
	entspricht Zone	III	II
4.1	Straßen, Wege und sonstige Verkehrsflächen zu errichten oder zu erweitern	<ul style="list-style-type: none"> - nur zulässig für klassifizierte Straßen, wenn die „Richtlinien für bautechnische Maßnahmen an Straßen in Wasserschutzgebieten (RiStWag)“ in der jeweils geltenden Fassung beachtet werden und - wie in Zone II 	<ul style="list-style-type: none"> - nur zulässig - für öffentliche Feld- und Waldwege, beschränkt-öffentliche Wege, Eigentümerwege und Privatwege und - bei breitflächigem Versickern des abfließenden Wassers - wenn die Schutzfunktion der Grundwasserüberdeckung erhalten bleibt
4.2	Eisenbahnanlagen zu errichten oder zu erweitern	verboten	
4.3	wassergefährdende auswaschbare oder auslaugbare Materialien (z. B. Schlacke, Teer, Imprägniermittel u. ä.) zum Straßen-, Wege-, Eisenbahn- oder Wasserbau zu verwenden	verboten	
4.4	Baustelleneinrichtungen, Baustofflager zu errichten oder zu erweitern	---	verboten
4.5	Bade- oder Zeltplätze einzurichten oder zu erweitern; Camping aller Art	nur zulässig mit Abwasserentsorgung über eine dichte Sammelentwässerung unter Beachtung von Nr. 3.7	verboten
4.6	Sportanlagen zu errichten oder zu erweitern	<ul style="list-style-type: none"> - nur zulässig mit Abwasserentsorgung über eine dichte Sammelentwässerung unter Beachtung von Nr. 3.7 - verboten für Tontaubenschießanlagen und Motorsportanlagen 	verboten
4.7	Großveranstaltungen durchzuführen	<ul style="list-style-type: none"> - nur zulässig mit ordnungsgemäßer Abwasserentsorgung und ausreichenden, befestigten Parkplätzen (wie z.B. bei Sportanlagen) - verboten für Geländemotorsport 	verboten
4.8	Friedhöfe zu errichten oder zu erweitern	verboten	
4.9	Flugplätze einschl. Sicherheitsflächen, Notabwurfplätze, militärische Anlagen und Übungsplätze zu errichten oder zu erweitern	verboten	
4.10	Militärische Übungen durchzuführen	nur Durchfahren auf klassifizierten Straßen zulässig	
4.11	Kleingartenanlagen zu errichten oder zu erweitern	verboten	

		in der weiteren Schutzzone	in der engeren Schutzzone
	entspricht Zone	III	II
4.12	Anwendung von Pflanzenschutzmitteln auf Freilandflächen, die nicht land-, forstwirtschaftlich oder gärtnerisch genutzt werden (z.B. Verkehrswege, Rasenflächen, Friedhöfe, Sportanlagen)	verboten	
4.13	Düngen mit Stickstoffdüngern	nur zulässig bei standort- und bedarfsgerechter Düngung	nur standort- und bedarfsgerechte Düngung mit Mineraldünger zulässig
4.14	Beregnung von öffentlichen Grünanlagen, Rasensport- und Golfplätzen	nur zulässig nach Maßgabe der Beregnungsberatung oder bis zu einer Bodenfeuchte von 70 % der nutzbaren Feldkapazität	verboten
5.	bei baulichen Anlagen		
5.1	bauliche Anlagen zu errichten oder zu erweitern	nur zulässig, - wenn kein häusliches oder gewerbliches Abwasser anfällt oder in eine dichte Sammelentwässerung eingeleitet wird unter Beachtung von Nr. 3.7 und - wenn die Gründungssohle mindestens 2 m über dem höchsten Grundwasserstand liegt - wenn die Schutzfunktion der Grundwasserüberdeckung hierdurch im Wesentlichen erhalten bleibt	verboten
5.2	Ausweisung neuer Baugebiete	verboten	
5.3	Stallungen zu errichten oder zu erweitern ²	nur zulässig entsprechend Anlage 2 Ziffer 4	verboten
5.4	Anlagen zum Lagern und Abfüllen von Jauche, Gülle, Silagesickersaft zu errichten oder zu erweitern ²	nur zulässig mit Leckageerkennung oder gleichwertiger Kontrollmöglichkeit der gesamten Anlage einschließlich Zuleitungen (nach Maßgabe der Anlage 2, Ziffer 4)	verboten
5.5	ortsfeste Anlagen zur Gärfutterbereitung zu errichten oder zu erweitern ²	nur zulässig mit Auffangbehälter für Silagesickersaft	verboten
6.	bei landwirtschaftlichen, forstwirtschaftlichen und gärtnerischen Flächennutzungen		
6.1	Düngen mit Gülle, Jauche, Festmist, Gärreste aus Biogasanlagen und Festmistkompost	nur zulässig wie bei Nr. 6.2	verboten
6.2	Düngen mit sonstigen organischen und mineralischen Stickstoffdüngern (ohne Nr. 6.3)	nur zulässig unter Einhaltung der aktuellen fachlichen und rechtlichen Regeln (z.B. Düngeverordnung)	

		in der weiteren Schutzzone	in der engeren Schutzzone
	entspricht Zone	III	II
6.3	Ausbringen oder Lagern von Klärschlamm, klärschlammhaltigen Düngemitteln, Fäkalschlamm oder Gärsubstrat bzw. Kompost aus zentralen Bioabfallanlagen	verboten, ausgenommen - Kompost mit RAL-Prüfzeugnis „geeignet für WSZ III“ - aus der Eigenkompostierung in Hausgärten	verboten
6.4	ganzjährige Bodendeckung durch Zwischen- oder Hauptfrucht	erforderlich, soweit fruchtfolge- und witterungsbedingt möglich	
6.5	Lagern von Festmist, Sekundärrohstoffdünger oder Mineraldünger auf unbefestigten Flächen	verboten, ausgenommen Kalkdünger; Mineraldünger und Schwarzkalk nur zulässig, sofern gegen Niederschlag dicht abgedeckt	verboten
6.6	Gärfutterlagerung außerhalb von ortsfesten Anlagen	nur zulässig in allseitig dichten Foliensilos bei Siliergut ohne Gärsafterwartung sowie Ballensilage	verboten
6.7	Beweidung, Freiland-, Koppel- und Pferchtierhaltung	nur zulässig auf Grünland ohne flächige Verletzung der Grasnarbe (siehe Anlage 2, Ziffer 5) oder für bestehende Nutzungen, die unmittelbar an vorhandene Stallungen gebunden sind	verboten
6.8	Wildfutterplätze und Wildgatter zu errichten	---	verboten
6.9	Anwendung von Pflanzenschutzmitteln aus Luffahrzeugen oder zur Bodenentseuchung	verboten	
6.10	Beregnung landwirtschaftlich oder gärtnerisch genutzter Flächen	nur zulässig nach Maßgabe der Beregnungsberatung oder bis zu einer Bodenfeuchte von 70 % der nutzbaren Feldkapazität	verboten
6.11	landwirtschaftliche Dräne und zugehörige Vorflutgräben anzulegen oder zu ändern	nur zulässig für Instandsetzungs- und Pflegemaßnahmen	
6.12	besondere Nutzungen im Sinne von Anlage 2, Ziffer 6 neu anzulegen oder zu erweitern	nur Gewächshäuser mit geschlossenem Entwässerungssystem zulässig	verboten
6.13	Kahlschlag größer als 2.000 m ² oder eine in der Wirkung gleichkommende Maßnahme (siehe Anlage 2, Ziffer 7)	verboten, ausgenommen nach vorheriger Anzeige bei Kalamitäten	
6.14	Rodung (s. Anlage 2, Ziffer 7)	verboten	
6.15	Nasskonservierung von Rundholz	verboten	
<p>¹ siehe ATV-DVWK-Merkblatt M 153 „Handlungsempfehlungen zum Umgang mit Regenwasser“</p> <p>² Bezüglich der Grundanforderungen wird auf Anlage 7 „Anforderungen an JGS-Anlagen“ der Verordnung über Anlagen zum Umgang mit wassergefährdenden Stoffen (AwSV), sowie auf die entsprechenden „Technischen Regeln wassergefährdender Stoffe (TRwS) JGS-Anlagen“, DWA-Arbeitsblatt A 792 in der jeweils aktuellen Fassung hingewiesen, die nähere Ausführungen zur baulichen Gestaltung (u.a. Leckageerkennung) und zu Betrieb und Überwachung enthalten; auf aktuellen Stand gemäß AwSV ist zu achten.</p>			

- (2) In den Fassungsbereichen (Schutzzone I) sind sämtliche unter den Nr. 1 bis 6 aufgeführte Handlungen verboten. Das Betreten ist nur zulässig für Handlungen im Rahmen der Wassergewinnung und -ableitung durch Befugte des Trägers der öffentlichen Wasserversorgung, die durch diese Verordnung geschützt ist, oder der von ihm Beauftragten.
- (3) Die Verbote und Beschränkungen des Absatzes 1 und 2 gelten hinsichtlich der Nummern 3.6 und 5.1 nicht für Handlungen im Rahmen der Wassergewinnung und -ableitung des Trägers der öffentlichen Wasserversorgung, die durch diese Verordnung geschützt ist, oder der von ihm Beauftragten.

§ 4 Befreiungen

- (1) Für die Erteilung von Befreiungen von Verboten, Beschränkungen und Handlungspflichten des § 3 gilt § 52 Abs. 1 Sätze 2 und 3 WHG.
- (2) Die Befreiung ist widerruflich; sie kann mit Inhalts- und Nebenbestimmungen verbunden werden und bedarf der Schriftform.
- (3) Im Falle des Widerrufs kann die jeweils zuständige Kreisverwaltungsbehörde (Stadt Schwabach bzw. Landratsamt Roth) vom Grundstückseigentümer verlangen, dass der frühere Zustand wiederhergestellt wird, sofern es das Wohl der Allgemeinheit, insbesondere der Schutz der Wasserversorgung erfordert.

§ 5 Beseitigung und Änderung bestehender Einrichtungen

- (1) Die Eigentümer und Nutzungsberechtigten von Grundstücken innerhalb des Schutzgebiets haben die Beseitigung oder Änderung von Einrichtungen, die im Zeitpunkt des Inkrafttretens dieser Verordnung bestehen und deren Bestand, Errichtung, Erweiterung oder Betrieb unter die Verbote des § 3 fallen, auf Anordnung der jeweils zuständigen Kreisverwaltungsbehörde (Stadt Schwabach bzw. Landratsamt Roth) zu dulden, sofern sie nicht schon nach anderen Vorschriften verpflichtet sind, die Einrichtung zu beseitigen oder zu ändern.
- (2) Für Maßnahmen nach Abs. 1 ist nach § 52 Abs. 4 i.V.m. §§ 96 bis 98 WHG und Art. 57 BayWG Entschädigung zu leisten.

§ 6 Kennzeichnung des Schutzgebietes

Die Eigentümer und Nutzungsberechtigten von Grundstücken innerhalb des Schutzgebietes haben zu dulden, dass die Grenzen des Fassungsgebietes und der Schutzzonen durch Aufstellen oder Anbringen von Hinweiszeichen kenntlich gemacht werden.

§ 7 Kontrollmaßnahmen

- (1) Die Eigentümer und Nutzungsberechtigten von Grundstücken innerhalb des Schutzgebietes haben Probenahmen von im Schutzgebiet zum Einsatz bestimmten Düngemitteln und Pflanzenschutzmitteln durch Beauftragte der jeweils zuständigen Kreisverwaltungsbehörde (Stadt Schwabach bzw. Landratsamt Roth) zur Kontrolle der Einhaltung der Vorschriften dieser Verordnung zu dulden.
- (2) Sie haben ferner die Entnahme von Boden-, Vegetations- und Wasserproben und die hierzu notwendigen Verrichtungen auf den Grundstücken im Wasserschutzgebiet durch Beauftragte der Stadt Schwabach bzw. des Landratsamtes Roth zu dulden.
- (3) Sie haben ferner das Betreten der Grundstücke durch Bedienstete des Trägers der öffentlichen Wasserversorgung, die durch diese Verordnung geschützt ist, oder der von ihm Beauftragten, zur Wahrnehmung der Eigenüberwachungspflichten gemäß § 3 der Verordnung zur Eigenüberwachung von Wasserversorgungs- und Abwasseranlagen (Eigenüberwachungsverordnung - EÜV) in der jeweils

geltenden Fassung zu gestatten, die hierzu erforderlichen Auskünfte zu erteilen und technische Ermittlungen und Prüfungen zu ermöglichen.

§ 8 Entschädigung und Ausgleich

- (1) Soweit diese Verordnung oder eine auf Grund dieser Verordnung ergehende Anordnung das Eigentum unzumutbar beschränkt und diese Beschränkung nicht durch eine Befreiung nach § 4 oder andere Maßnahmen vermieden oder ausgeglichen werden kann, ist über die Fälle des § 5 Abs. 2 hinaus nach den §§ 52 Abs. 4 i.V.m. §§ 96 bis 98 WHG und Art. 57 BayWG Entschädigung zu leisten.
- (2) Soweit diese Verordnung oder eine auf Grund dieser Verordnung ergehende Anordnung erhöhte Anforderungen festsetzt, die die ordnungsgemäße land- oder forstwirtschaftliche Nutzung beschränken oder Mehraufwendungen für den Bau und Betrieb land- oder forstwirtschaftlicher Betriebsanlagen nach Maßgabe des Art. 32 Satz 1 Nr. 2 BayWG zur Folge haben, ist für die dadurch verursachten wirtschaftlichen Nachteile ein angemessener finanzieller Ausgleich nach Art. 32 i.V.m. Art. 57 BayWG zu leisten. Die Höhe ergibt sich aus den zum Erreichen des Schutzzwecks tatsächlich erforderlichen Einschränkungen oder Mehraufwendungen.

§ 9 Ordnungswidrigkeiten

Nach § 103 Abs. 1 Nr. 7a, Abs. 2 WHG, Art. 74 Abs. 2 Nr. 1 BayWG kann mit Geldbuße bis zu fünfzigtausend Euro belegt werden, wer vorsätzlich oder fahrlässig

1. einem Verbot nach § 3 Abs. 1 und Abs. 2 zuwiderhandelt,
2. eine im Wege einer Befreiung nach § 4 zugelassene Handlung vornimmt, ohne die mit der Befreiung verbundenen Inhalts- und Nebenbestimmungen zu befolgen.
3. Anordnungen oder Maßnahmen nach den §§ 5 und 7 nicht duldet.

§ 10 Inkrafttreten

- (1) Die Verordnung tritt am 01.01.2024 in Kraft.
- (2) Gleichzeitig treten § 2 Nr. 1.2, 2.2, 3.2 und 4.2 der Verordnung der Stadt Schwabach über das Wasserschutzgebiet in der Stadt Schwabach und den Gemarkungen Gustenfelden, Kammerstein und Ottersdorf (Landkreis Roth) für die öffentliche Wasserversorgung der Stadt Schwabach vom 02.01.1978 (Amtsblatt der Stadt Schwabach Nr. 2 vom 13.01.1978), zuletzt geändert durch Verordnung vom 11.12.2001 (Amtsblatt der Stadt Schwabach Nr. 54 vom 22.12.2001) außer Kraft.

Stadt Schwabach, 10.11.2023

Peter Reiß
Oberbürgermeister

Anlage 1
Lageplan WSG Obermainbach/Süd

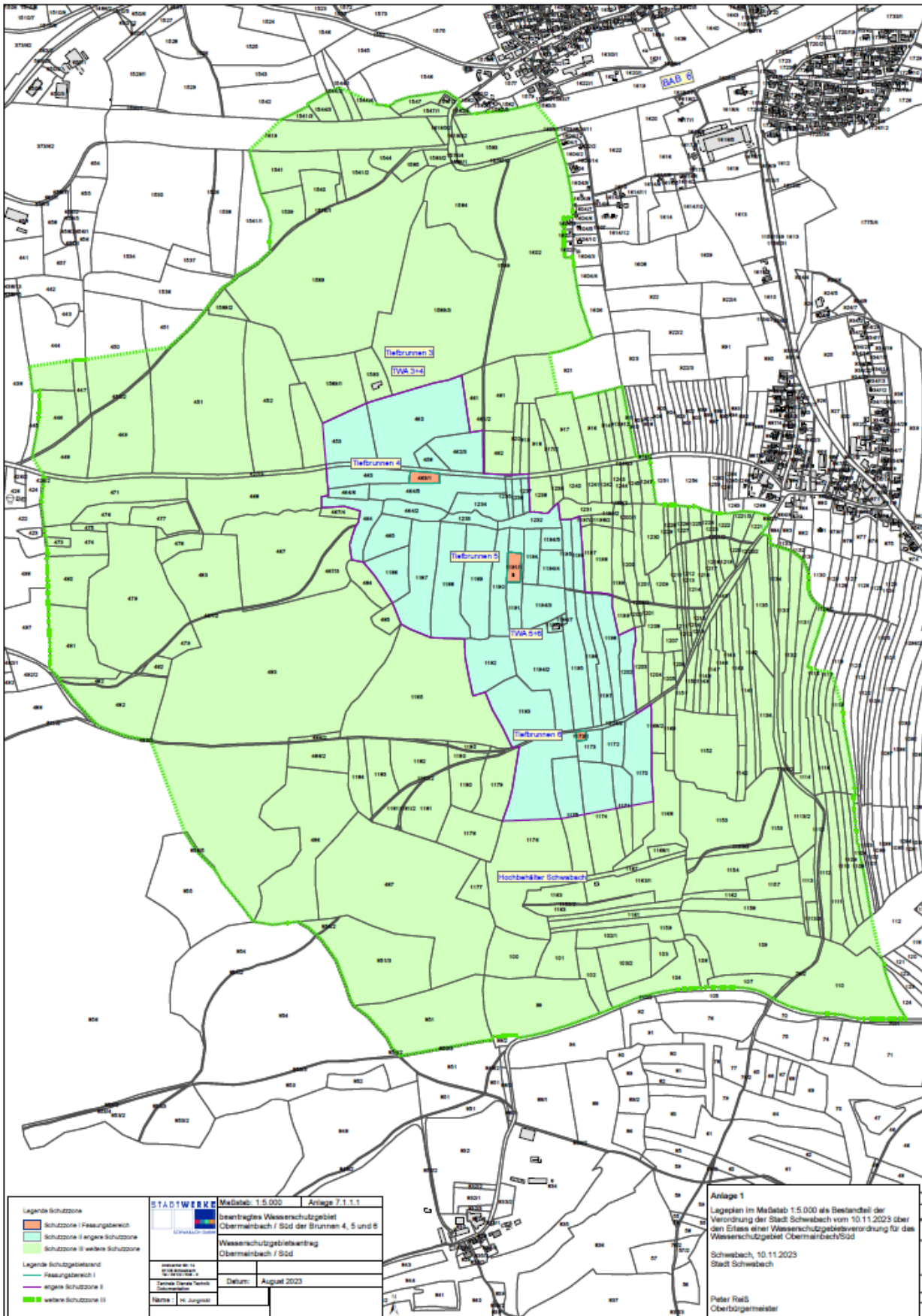

Anlage 2

Maßgaben zu § 3 Abs. 1 Nr. 2, 5 und 6

1. Wassergefährdende Stoffe (zu Nr. 2)

Bezüglich der Einstufung wassergefährdender Stoffe ist Kapitel 2 der „Verordnung über Anlagen zum Umgang mit wassergefährdenden Stoffen (AwSV)“ in der jeweils aktuellen Fassung zu beachten.

2. Anlagen zum Umgang mit wassergefährdenden Stoffen (zu Nr. 2.2)

Errichtung und Erweiterung in der Weiteren Schutzzone für Anlagen nach Ziffer 2.2 sind nur zulässig:

1. oberirdische Anlagen der Gefährdungsstufen A bis C (gem. § 39 AwSV) und oberirdische Anlagen für aufschwimmende flüssige Stoffe (z. B. biogene Öle wie Rapsöl) gemäß § 3 Abs. 2 Satz 1 Nr. 7 AwSV, die in einem Auffangraum aufgestellt sind, sofern sie nicht doppelwandig ausgeführt und mit einem Leckanzeigegerät ausgerüstet sind; der Auffangraum muss das maximal in den Anlagen vorhandene Volumen wassergefährdender Stoffe aufnehmen können,
2. unterirdische Anlagen der Gefährdungsstufen A und B und unterirdische Anlagen für aufschwimmende flüssige Stoffe (z. B. biogene Öle wie Rapsöl) gemäß § 3 Abs. 2 Satz 1 Nr. 7 AwSV, die doppelwandig ausgeführt und mit einem Leckanzeigegerät ausgerüstet sind,
3. oberirdische Anlagen für feste Gemische gemäß § 3 Abs. 2 Satz 1 Nr. 8 AwSV, entsprechend den Anforderungen des § 26 Abs. 1 AwSV.

Die Anzeige-, Fachbetriebs-, Überwachungs- und Prüfpflichten gemäß AwSV sowie die Prüffristen gemäß Anlage 6 zur AwSV gelten in der gesamten Weiteren Schutzzone (Zonen III) und in der engeren Schutzzone (Zone II), auch für bereits bestehende Anlagen.

Unter Nr. 2.2 können auch Abfälle z.B. im Zusammenhang mit Kompostieranlagen oder Wertstoffhöfen fallen. An die Bereitstellung von Hausmüll aus privaten Haushalten zur regelmäßigen Abholung (z.B. Mülltonnen) werden keine weitergehenden Anforderungen gestellt.

3. Umgang mit wassergefährdenden Stoffen außerhalb von Anlagen (zu Nr. 2.3)

Von der Nr. 2.3 sind nicht berührt:

- Düngung, Anwendung von Pflanzenschutzmitteln etc. nach den Maßgaben der Nr. 4.12, 4.13, 6.1, 6.2, 6.5 und 6.6,
- Straßensalzung im Rahmen des Winterdienstes,
- das Mitführen und Verwenden von Betriebsstoffen für Fahrzeuge und Maschinen,
- Kleinmengen für den privaten Hausgebrauch,
- Kompostierung im eigenen Garten.

4. Stallungen und JGS-Anlagen (zu Nr. 5.3 und 5.4)

Grundsätzlich dürfen nach AwSV Anlage 7, Nr. 2.1 für Anlagen nur Bauprodukte, Bauarten oder Bau-sätze verwendet werden für die die bauaufsichtlichen Verwendbarkeitsnachweise unter Berücksichtigung wasserrechtlicher Anforderungen vorliegen.

JGS-Lageranlagen für flüssige, allgemein wassergefährdende Stoffe dürfen unabhängig vom Gesamtvolumen nur mit einem Leckageerkennungssystem errichtet und betrieben werden. Planbefestigte (geschlossene) Flächen, auf denen Kot und Harn anfallen, sind flüssigkeitsundurchlässig (Beton mit hohem Wassereindringwiderstand, rechnerische Rissbreite 0,2 mm) auszuführen und jährlich durch Sichtprüfung auf Undichtigkeiten zu kontrollieren.

Bei Güllesystemen ist der Stall in hydraulisch-betrieblich abtrennbare Abschnitte zu gliedern, die einzeln auf Dichtheit prüfbar und jederzeit ohne wesentliche Beeinträchtigung des laufenden Betriebes reparierbar sind.

Der Speicherraum für Gülle bzw. Jauche sowie die Zuleitungen sind baulich so zu gliedern, dass eine Reparatur jederzeit ohne wesentliche Beeinträchtigung des laufenden Betriebes möglich ist. Dies kann durch einen zweiten Lagerbehälter oder eine ausreichende Speicherkapazität der Güllekanäle gewährleistet werden.

Die Dichtheit von Gülle- bzw. Jauchebehältern sowie der Fugenbereiche von Gülle- bzw. Jauchekanälen ist mittels Leckageerkennungssystem im Rahmen der Eigenüberwachung mindestens vierteljährlich zu kontrollieren; eine jährliche Fremdüberwachung ist zu ermöglichen. Für das Leckageerkennungssystem ist ein bauaufsichtlicher Verwendbarkeitsnachweis erforderlich (z.B. DIBt-Zulassung Z-59.26). Die besonderen Bestimmungen der Zulassung sind zu beachten.

Bei Fahrsilos sind die Fugen in der Bodenplatte und aufgehenden Wänden dauerhaft dicht auszuführen z.B. mit Fugenbänder oder -bleche.

Die einschlägigen Regeln der Technik, insbesondere DIN 1045, DIN 11622 und das DWA-Arbeitsblatt A 792, sind zu beachten. Das Errichten und Instandsetzen der Anlagen darf nur durch einen Fachbetrieb nach § 62 AwSV erfolgen. Der Betreiber hat den ordnungsgemäßen Zustand der Anlagen einschließlich der Rohrleitungen vor Inbetriebnahme, nach einer Erweiterung (und wiederkehrend alle 5 Jahre) durch einen Sachverständigen nach AwSV prüfen zu lassen.

Die Planunterlagen sind zur frühzeitigen Klärung von Ausgleichsansprüchen nach Art. 32 Satz 1 Nr. 2 BayWG dem Wasserversorgungsunternehmen vorzulegen. Der Beginn der Bauarbeiten ist bei der Kreisverwaltungsbehörde und dem Wasserversorgungsunternehmen 14 Tage vorher anzuzeigen.

Für im Schutzgebiet bereits bestehende JGS-Anlagen gelten die Anforderungen der Ziffer 10 des DWA-Arbeitsblattes A 792 unabhängig von dem Anlagenvolumen hinsichtlich der Dichtheitsprüfung, sofern kein Leckageerkennung vorhanden ist.

Die Prüfinderintervalle betragen:

- Weitere Schutzzone III: 5 Jahre

5. Beweidung, Freiland-, Koppel- und Pferchtierhaltung (zu Nr. 6.7)

Eine flächige Verletzung der Grasnarbe liegt dann vor, wenn das wie bei herkömmlicher Rinderweide unvermeidbare Maß (linienförmige oder punktuelle Verletzungen im Bereich von Treibwegen, Viehtränken etc.) überschritten wird.

6. Besondere Nutzungen sind folgende landwirtschaftliche, forstwirtschaftliche und gärtnerische Nutzungen (zu Nr. 6.12):

- Weinbau
- Hopfenanbau
- Tabakanbau
- Gemüseanbau
- Zierpflanzenanbau
- Baumschulen und forstliche Pflanzgärten

Das Verbot bezieht sich nur auf die Neuanlage derartiger Nutzungen, nicht auf die Verlegung im Rahmen des ertragsbedingt erforderlichen Flächenwechsels bei gleichbleibender Größe der Anbaufläche.

7. Rodung, Kahlschlag und in der Wirkung gleichkommende Maßnahmen (zu Nr. 6.13, 6.14)

Ein Kahlschlag liegt vor, wenn auf einer Waldfläche alle aufstockenden Bäume in einem oder in wenigen kurz aufeinander folgenden Eingriffen entnommen werden, ohne dass bereits eine ausreichende übernehmbare Verjüngung vorhanden ist und daher durch die Hiebsmaßnahme auf der Fläche Freilandbedingungen (Klima) entstehen.

Eine dem Kahlschlag gleichkommende Maßnahme ist eine Lichthauung, bei der nur noch vereinzelt Bäume stehen bleiben und dadurch auf der Fläche ebenfalls Freiflächenbedingungen entstehen.

Ein Kahlschlag kann auch entstehen, wenn zwei oder mehrere benachbarte Waldbesitzer Hiebe durchführen, die in der Summe zu den o.g. Freiflächenbedingungen führen.

Dagegen sind Hiebmaßnahmen eines oder mehrerer Waldbesitzer auf räumlich getrennten Teilflächen zulässig, wenn sie die Flächenobergrenzen dieser Verordnung lediglich in der Summe überschreiten.

Unter Kalamitäten sind Schäden durch Windwurf, Schneebruch oder durch Schädlingsbefall zu verstehen, deren Beseitigung nur durch die Entnahme aller geschädigten Bäume und daher u.U. nur durch Kahlschlag möglich ist.

**Vollzug der Wassergesetze;
Wasserschutzgebietsverordnung für das Gewinnungsgebiet Brünst / Nord
Verordnung der Stadt Schwabach über das Wasserschutzgebiet in der Stadt Schwabach und
der Gemeinde Rohr (Landkreis Roth) zum Schutz der Brunnen 8, 9 und 10 für die öffentliche
Wasserversorgung der Stadtwerke Schwabach GmbH für die Stadt Schwabach
(WSGV Brünst / Nord)**

vom 10.11.2023

Die Stadt Schwabach erlässt auf Grund des § 51 Abs. 1 Nr. 1, Abs. 2 und § 52 des Gesetzes zur Ordnung des Wasserhaushalts (Wasserhaushaltsgesetzes - WHG) i. d. F. der Bekanntmachung vom 31.07.2009 (BGBl. I S.2585), zuletzt geändert durch Art.1 des Gesetzes vom 19. Juni 2020 (BGBl. I S. 1408) i. V. mit § 49 Abs. 5 und Anlage 7 Nr. 8.4 der Verordnung über Anlagen zum Umgang mit wassergefährdenden Stoffen (AwSV) vom 18. April 2017 (BGBl. I S. 905), zuletzt geändert durch Art. 256 Elfte ZuständigkeitsanpassungsVO vom 19.06.2020 (BGBl. I S. 1328), i.V. mit § 11 Nr. 4 der Delegationsverordnung (DeIV) vom 28. Januar 2014 (GVBl. S. 22, BayRS 103-2-V), die zuletzt durch § 14a der Verordnung vom 2. Februar 2021 (GVBl. S. 26) geändert worden ist, Art. 63 Abs. 1 des Bayerischen Wassergesetzes (BayWG) i. d. F. der Bekanntmachung vom 25.02.2010 (GVBl. S. 66, 130, BayRS 753-1-U), zuletzt geändert durch § 5 Abs. 18 des Gesetzes vom 23. Dezember 2019 (GVBl. S. 737), folgende

Verordnung

**§ 1
Allgemeines**

Zur Sicherung der öffentlichen Wasserversorgung für die Stadt Schwabach durch die Stadtwerke Schwabach GmbH, Ansbacher Straße 14, 91126 Schwabach wird in der Stadt Schwabach und der Gemeinde Rohr (Landkreis Roth) das in § 2 näher umschriebene Wasserschutzgebiet festgesetzt. Für dieses Gebiet werden die Anordnungen nach §§ 3 bis 8 erlassen.

**§ 2
Schutzgebiet**

- (1) Das Schutzgebiet besteht aus
 - 3 Fassungsbereichen,
 - 1 engeren Schutzzone,
 - 1 weiteren Schutzzone.

- (2) Die Grenzen des Schutzgebietes und der einzelnen Schutzzonen sind in dem im Anhang (Anlage 1) veröffentlichten Lageplan eingetragen. Für die genaue Grenzziehung ist ein Lageplan im Maßstab 1: 5 000 maßgebend, der bei der Stadt Schwabach niedergelegt ist; er kann dort während der Dienststunden eingesehen werden. Die genaue Grenze der Schutzzone verläuft auf der jeweils gekennzeichneten Grundstücksgrenze oder, wenn die Schutzzonengrenze ein Grundstück schneidet, auf der kennzeichnenden Linie.

- (3) Veränderungen der Grenzen oder der Bezeichnungen der im Schutzgebiet gelegenen Grundstücke berühren die festgesetzten Grenzen der Schutzzonen nicht.
- (4) Der Fassungsbereich ist durch eine Umzäunung, die engere Schutzzone und die weitere Schutzzone sind, soweit erforderlich, in der Natur in geeigneter Weise kenntlich gemacht.

§ 3

Verbotene oder nur beschränkt zulässige Handlungen

- (1) Es sind

		in der weiteren Schutzzone	in der engeren Schutzzone
	entspricht Zone	III	II
1.	bei Eingriffen in den Untergrund (ausgenommen in Verbindung mit den nach Nr. 2 bis 5 zugelassenen Maßnahmen)		
1.1	Aufschlüsse oder Veränderungen der Erdoberfläche, auch wenn Grundwasser nicht aufgedeckt wird, vorzunehmen oder zu erweitern; insbesondere Fischteiche, Kies-, Sand- und Tongruben, Steinbrüche, Übertagebergbau und Torfstiche	nur zulässig wie in Zone II sowie im unmittelbaren Zusammenhang mit den nach Nr. 2 bis 5 zulässigen Maßnahmen, soweit die Lehrgeschichten nicht verletzt werden (max. jedoch bis 20 m u. GOK)	verboten, ausgenommen Bodenbearbeitung, im Rahmen der ordnungsgemäßen land- und forstwirtschaftlichen Nutzung
1.2	Wiederverfüllung von Erdaufschlüssen, Baugruben und Leitungsgräben sowie Geländeauffüllungen	nur zulässig im Zuge von Baumaßnahmen mit dem ursprünglichen Erdaushub oder natürlichem unbedenklichem Bodenmaterial unter Beachtung der bodenschutzrechtlichen Vorschriften und Regelwerke	verboten
1.3	Leitungen verlegen oder erneuern (ohne Nrn. 2.1, 3.7 und 6.10)	---	verboten
1.4	Durchführung von Bohrungen	nur zulässig für Bodenuntersuchungen und Baugrundeingriffe, soweit die Lehrgeschichten nicht verletzt werden (max. jedoch bis 20 m u. GOK)	nur zulässig für Bodenuntersuchungen und Baugrundeingriffe bis zu 1 m Tiefe
1.5	Untertage-Bergbau, Tunnelbauten	verboten	
2.	bei Umgang mit wassergefährdenden Stoffen (siehe Anlage 2, Ziffer 1)		
2.1	Rohrleitungsanlagen zum Befördern von wassergefährdenden Stoffen zu errichten oder zu erweitern	verboten	
2.2	Anlagen nach § 62 WHG zum Umgang mit wassergefährdenden Stoffen zu errichten oder zu erweitern	nur zulässig entsprechend Anlage 2, Ziffer 2 für Anlagen, wie sie im Rahmen von Haushalt und Landwirtschaft (max. 1 Jahresbedarf) üblich sind, nach Anzeige bei der Stadt Schwabach	verboten

		in der weiteren Schutzzone	in der engeren Schutzzone
	entspricht Zone	III	II
2.3	Umgang mit wassergefährdenden Stoffen nach § 62 WHG außerhalb von Anlagen nach Nr. 2.2 (siehe Anlage 2, Ziffer 3)	nur zulässig für die kurzfristige (wenige Tage) Lagerung von Stoffen bis Wassergefährdungsklasse 2 in dafür geeigneten, dichten Transportbehältern bis zu je 50 Liter	verboten
2.4	Biogasanlagen zu errichten oder zu erweitern	verboten	
2.5	Abfall i. S. d. Abfallgesetzes und bergbauliche Rückstände abzulagern (Die Behandlung und Lagerung von Abfällen fällt unter Nr. 2.2 und Nr. 2.3)	verboten	
2.6	Genehmigungspflichtiger Umgang mit radioaktiven Stoffen im Sinne des Atomgesetzes und der Strahlenschutzverordnung	verboten	
3. bei Abwasserbeseitigung und Abwasseranlagen			
3.1	Abwasserbehandlungsanlagen zu errichten oder zu erweitern einschließlich Kleinkläranlagen	nur Kleinkläranlagen mit biologischer Reinigungsstufe für bestehende bauliche Anlagen zulässig, wenn die Dichtigkeit und Standsicherheit durch geeignete Konzeption, Bauausführung und Bauabnahme sichergestellt ist	verboten
3.2	Regen- oder Mischwasserentlastungsbauwerke zu errichten oder zu erweitern	verboten	
3.3	Trockenaborte	nur zulässig, wenn diese nur vorübergehend aufgestellt werden und mit dichtem Behälter ausgestattet sind	verboten
3.4	Ausbringen von Abwasser	verboten, ausgenommen gereinigtes Abwasser aus dem Ablauf von eigenen Kleinkläranlagen zusammen mit Gülle oder Jauche zur landwirtschaftlichen Verwertung	verboten
3.5	Anlagen zum gezielten Einleiten von gereinigtem kommunalem, häuslichem oder gewerblichem Abwasser ins Grundwasser (Versickern) zu errichten oder zu erweitern	verboten	
3.6	Anlagen zum gezielten Einleiten von gesammeltem Niederschlagswasser, einschließlich Regenklär- und Regenrückhaltebecken, zu errichten oder zu erweitern	nur zulässig bei ausreichender Reinigung durch flächenhafte Versickerung über den bewachsenen Oberboden oder gleichwertige Filteranlage	verboten

		in der weiteren Schutzzone	in der engeren Schutzzone
	entspricht Zone	III	II
3.7	Abwasserleitungen und zugehörige Anlagen zu errichten oder zu erweitern <i>Hinweis: Betreiben s. Nr. 3.8</i>	nur zulässig für Freispiegel- oder Unterdruckleitungen zum Ableiten des im Wasserschutzgebiet anfallenden Abwassers, wenn der schadensfreie Zustand der Entwässerungsanlagen vor Inbetriebnahme durch Dichtheitsprüfung, bei Freispiegelanlagen zusätzlich durch eingehende Sichtprüfung, nach den Regeln der Technik nachgewiesen wird	verboten
3.8	Abwasseranlagen sowie Grundstücksentwässerungsanlagen einschließlich Kleinkläranlagen zu betreiben	nur zulässig unter Nachweis der Prüfung gem. Anlage 2 Ziffer 4 gegenüber der Stadt Schwabach	
4.	bei Verkehrswegen, Plätzen mit besonderer Zweckbestimmung, Hausgärten, sonstigen Handlungen		
4.1	Straßen, Wege und sonstige Verkehrsflächen zu errichten oder zu erweitern	nur zulässig für - klassifizierte Straßen, wenn die „Richtlinien für bautechnische Maßnahmen an Straßen in Wasserschutzgebieten (RiStWag)“ in der jeweils geltenden Fassung beachtet werden - sonstige Straßen sowie sonstige Verkehrsflächen unter Berücksichtigung von Nrn. 3.6, 3.7 und 3.8 - sonstige Wege wie in Zone II	nur zulässig für öffentliche Rad-, Feld- und Waldwege, beschränkt-öffentliche Wege, Eigentümer- und Privatwege, ohne Geländeinschnitte und bei breitflächigem Versickern des ungesammelt, abfließenden Niederschlagswassers
4.2	Eisenbahnanlagen zu errichten oder zu erweitern	verboten	
4.3	wassergefährdende auswaschbare oder auslaugbare Materialien (z. B. Schlacke, Teer, Imprägniermittel u. ä.) zum Straßen-, Wege-, Eisenbahn- oder Wasserbau zu verwenden	verboten	
4.4	Baustelleneinrichtungen, Baustofflager zu errichten oder zu erweitern	---	verboten
4.5	Bade- oder Zeltplätze einzurichten oder zu erweitern; Camping aller Art	nur zulässig mit Abwasserentsorgung über eine dichte Sammelentwässerung unter Beachtung von Nrn. 3.7 und 3.8	verboten

		in der weiteren Schutzzone	in der engeren Schutzzone
	entspricht Zone	III	II
4.6	Sportanlagen zu errichten oder zu erweitern	- nur zulässig mit Abwasserentsorgung über eine dichte Sammelentwässerung unter Beachtung von Nrn. 3.7 und 3.8 - verboten für Tontaubenschießanlagen und Motorsportanlagen	verboten
4.7	Großveranstaltungen durchzuführen	- nur zulässig mit ordnungsgemäßer Abwasserentsorgung - verboten für Geländemotorsport	verboten
4.8	Friedhöfe zu errichten oder zu erweitern	verboten	
4.9	Flugplätze einschl. Sicherheitsflächen, Notabwurfplätze, militärische Anlagen und Übungsplätze zu errichten oder zu erweitern	verboten	
4.10	Militärische Übungen durchzuführen	nur Durchfahren auf klassifizierten Straßen zulässig	
4.11	Kleingartenanlagen zu errichten oder zu erweitern	---	verboten
4.12	Anwendung von Pflanzenschutzmitteln auf Freilandflächen, die nicht land-, forstwirtschaftlich oder gärtnerisch genutzt werden (z.B. Verkehrswege, Rasenflächen, Friedhöfe, Sportanlagen)	verboten	
4.13	Düngen mit Stickstoffdüngern	nur zulässig bei standort- und bedarfsgerechter Düngung	nur standort- und bedarfsgerechte Düngung mit Minereraldünger zulässig
4.14	Beregnung von öffentlichen Grünanlagen, Rasensport- und Golfplätzen	---	verboten
5.	bei baulichen Anlagen		
5.1	bauliche Anlagen zu errichten oder zu erweitern	nur zulässig, wenn kein häusliches oder gewerbliches Abwasser anfällt oder wenn in eine dichte Sammelentwässerung eingeleitet wird unter Beachtung von Nrn. 3.6, 3.7 und 3.8	verboten
5.2	Ausweisung neuer Baugebiete	verboten, ausgenommen bereits eingeleitete Verfahren sowie die Entwicklung von Bebauungsplänen aus wirksamen Flächennutzungsplänen	verboten
5.3	Stallungen zu errichten oder zu erweitern ¹	nur zulässig entsprechend Anlage 2 Ziffer 5	verboten

		in der weiteren Schutzzone	in der engeren Schutzzone
	entspricht Zone	III	II
5.4	Anlagen zum Lagern und Abfüllen von Jauche, Gülle, Silagesickersaft zu errichten oder zu erweitern ¹	nur zulässig mit Leckageerkennung oder gleichwertiger Kontrollmöglichkeit der gesamten Anlage einschließlich Zuleitungen (nach Maßgabe der Anlage 2, Ziffer 5)	verboten
5.5	ortsfeste Anlagen zur Gärfutterbereitung zu errichten oder zu erweitern ¹	nur zulässig mit Auffangbehälter für Silagesickersaft	verboten
6.	bei landwirtschaftlichen, forstwirtschaftlichen und gärtnerischen Flächennutzungen		
6.1	Düngen mit Gülle, Jauche, Festmist, Gärresten von abfallfreiem Substrat aus Biogasanlagen	nur zulässig wie bei Nr. 6.2	verboten
6.2	Düngen mit sonstigen organischen und mineralischen Stickstoffdüngern (ohne Nr. 6.3)	nur zulässig unter Einhaltung der aktuellen fachlichen und rechtlichen Regeln (z.B. Düngeverordnung)	
6.3	Ausbringen oder Lagern von Klärschlamm, klärschlammhaltigen Düngemitteln, Fäkal-schlamm oder Gärsubstrat bzw. Kompost aus zentralen Bioabfallanlagen	verboten, ausgenommen - Kompost mit RAL-Prüfzeugnis „geeignet für WSZ III“ - aus der Eigenkompostierung in Hausgärten	verboten
6.4	Lagern von Festmist, Sekundärrohstoffdünger oder Mineraldünger auf unbefestigten Flächen	verboten, ausgenommen Kalkdünger; Mineraldünger und Schwarzkalk nur zulässig, sofern gegen Niederschlag dicht abgedeckt	verboten
6.5	Gärfutterlagerung außerhalb von ortsfesten Anlagen	nur zulässig in allseitig dichten Foliensilos bei Siliergut ohne Gärsafterwartung sowie Ballensilage	verboten
6.6	Beweidung, Freiland-, Koppel- und Pferchtierhaltung	---	verboten
6.7	Wildfutterplätze und Wildgatter zu errichten	---	verboten
6.8	Anwendung von Pflanzenschutzmitteln aus Luftfahrzeugen oder zur Bodenentseuchung	nur zulässig nach behördlicher Freigabe	verboten
6.9	Beregnung landwirtschaftlich oder gärtnerisch genutzter Flächen	---	verboten
6.10	landwirtschaftliche Dräne und zugehörige Vorflutgräben anzu-legen oder zu ändern	nur zulässig soweit die Estheriensichten nicht verletzt werden (bis max. 20 m u. GOK)	nur zulässig für Instandsetzungs- und Pflegemaßnahmen
6.11	besondere Nutzungen im Sinne von Anlage 2, Ziffer 6 neu anzu-legen oder zu erweitern	---	verboten
6.12	Kahlschlag größer als 2.000 m ² oder eine in der Wirkung gleichkommende Maßnahme (siehe Anlage 2, Ziffer 7)	verboten, ausgenommen nach vorheriger Anzeige bei Kalamitäten	
6.13	Rodung (siehe Anlage 2, Ziffer 7)	verboten	

		in der weiteren Schutzzone	in der engeren Schutzzone
	entspricht Zone	III	II
6.14	Nasskonservierung von Rundholz	verboten	
¹ Bezüglich der Grundanforderungen wird auf Anlage 7 „Anforderungen an JGS-Anlagen“ der Verordnung über Anlagen zum Umgang mit wassergefährdenden Stoffen (AwSV), sowie auf die entsprechenden „Technischen Regeln wassergefährdender Stoffe (TRwS) JGS-Anlagen“, DWA-Arbeitsblatt A 792 in der jeweils aktuellen Fassung hingewiesen, die nähere Ausführungen zur baulichen Gestaltung (u.a. Leckageerkennung) und zu Betrieb und Überwachung enthalten; auf aktuellen Stand gemäß AwSV ist zu achten.			

- (2) In den Fassungsbereichen (Schutzzone I) sind sämtliche unter den Nr. 1 bis 6 aufgeführte Handlungen verboten. Das Betreten ist nur zulässig für Handlungen im Rahmen der Wassergewinnung und -ableitung durch Befugte des Trägers der öffentlichen Wasserversorgung, die durch diese Verordnung geschützt ist, oder der von ihm Beauftragten.
- (3) Die Verbote und Beschränkungen des Absatzes 1 und 2 gelten hinsichtlich der Nummern 3.6 und 5.1 nicht für Handlungen im Rahmen der Wassergewinnung und -ableitung des Trägers der öffentlichen Wasserversorgung, die durch diese Verordnung geschützt ist, oder der von ihm Beauftragten.

**§ 4
Befreiungen**

- (1) Für die Erteilung von Befreiungen von Verboten, Beschränkungen und Handlungspflichten des § 3 gilt § 52 Abs. 1 Sätze 2 und 3 WHG.
- (2) Die Befreiung nach § 52 Abs. 1 Satz 2 WHG ist widerruflich; sie kann mit Inhalts- und Nebenbestimmungen verbunden werden und bedarf der Schriftform.
- (3) Im Falle des Widerrufs kann die jeweils zuständige Kreisverwaltungsbehörde (Stadt Schwabach bzw. Landratsamt Roth) vom Grundstückseigentümer verlangen, dass der frühere Zustand wiederhergestellt wird, sofern es das Wohl der Allgemeinheit, insbesondere der Schutz der Wasserversorgung erfordert.

**§ 5
Beseitigung und Änderung bestehender Einrichtungen**

- (1) Die Eigentümer und Nutzungsberechtigten von Grundstücken innerhalb des Schutzgebiets haben die Beseitigung oder Änderung von Einrichtungen, die im Zeitpunkt des Inkrafttretens dieser Verordnung bestehen und deren Bestand, Errichtung, Erweiterung oder Betrieb unter die Verbote des § 3 fallen, auf Anordnung der jeweils zuständigen Kreisverwaltungsbehörde (Stadt Schwabach bzw. Landratsamt Roth) zu dulden, sofern sie nicht schon nach anderen Vorschriften verpflichtet sind, die Einrichtung zu beseitigen oder zu ändern.
- (2) Für Maßnahmen nach Abs. 1 ist nach § 52 Abs. 4 i.V.m. §§ 96 bis 98 WHG und Art. 57 BayWG Entschädigung zu leisten.

**§ 6
Kennzeichnung des Schutzgebietes**

Die Eigentümer und Nutzungsberechtigten von Grundstücken innerhalb des Schutzgebietes haben zu dulden, dass die Grenzen des Fassungsgebietes und der Schutzzonen durch Aufstellen oder Anbringen von Hinweiszeichen kenntlich gemacht werden.

**§ 7
Kontrollmaßnahmen**

- (1) Die Eigentümer und Nutzungsberechtigten von Grundstücken innerhalb des Schutzgebietes haben Probenahmen von im Schutzgebiet zum Einsatz bestimmten Düngemitteln und Pflanzenschutzmitteln

durch Beauftragte der jeweils zuständigen Kreisverwaltungsbehörde (Stadt Schwabach bzw. Landratsamt Roth) zur Kontrolle der Einhaltung der Vorschriften dieser Verordnung zu dulden.

- (2) Sie haben ferner die Entnahme von Boden-, Vegetations- und Wasserproben und die hierzu notwendigen Verrichtungen auf den Grundstücken im Wasserschutzgebiet durch Beauftragte des Trägers der öffentlichen Wasserversorgung, die durch diese Verordnung geschützt ist, der Stadt Schwabach bzw. des Landratsamtes Roth zu dulden.
- (3) Sie haben ferner das Betreten der Grundstücke durch Bedienstete des Trägers der öffentlichen Wasserversorgung, die durch diese Verordnung geschützt ist, oder der von ihm Beauftragten, zur Wahrnehmung der Eigenüberwachungspflichten gemäß § 3 der Verordnung zur Eigenüberwachung von Wasserversorgungs- und Abwasseranlagen (Eigenüberwachungsverordnung – EÜV) in der jeweils geltenden Fassung zu gestatten, die hierzu erforderlichen Auskünfte zu erteilen und technische Ermittlungen und Prüfungen zu ermöglichen.

§ 8

Entschädigung und Ausgleich

- (1) Soweit diese Verordnung oder eine auf Grund dieser Verordnung ergehende Anordnung das Eigentum unzumutbar beschränkt und diese Beschränkung nicht durch eine Befreiung nach § 4 oder andere Maßnahmen vermieden oder ausgeglichen werden kann, ist über die Fälle des § 5 Abs. 2 hinaus nach den §§ 52 Abs. 4 i.V.m. §§ 96 bis 98 WHG und Art. 57 BayWG Entschädigung zu leisten.
- (2) Soweit diese Verordnung oder eine auf Grund dieser Verordnung ergehende Anordnung erhöhte Anforderungen festsetzt, die die ordnungsgemäße land- oder forstwirtschaftliche Nutzung beschränken oder Mehraufwendungen für den Bau und Betrieb land- oder forstwirtschaftlicher Betriebsanlagen nach Maßgabe des Art. 32 Satz 1 Nr. 2 BayWG zur Folge haben, ist für die dadurch verursachten wirtschaftlichen Nachteile ein angemessener finanzieller Ausgleich nach Art. 32 i.V.m. Art. 57 BayWG zu leisten. Die Höhe ergibt sich aus den zum Erreichen des Schutzzwecks tatsächlich erforderlichen Einschränkungen oder Mehraufwendungen.

§ 9

Ordnungswidrigkeiten

Nach § 103 Abs. 1 Nr. 7a, Abs. 2 WHG, Art. 74 Abs. 2 Nr. 1 BayWG kann mit Geldbuße bis zu fünfzigtausend Euro belegt werden, wer vorsätzlich oder fahrlässig

1. einem Verbot nach § 3 Abs. 1 und Abs. 2 zuwiderhandelt,
2. eine im Wege einer Befreiung nach § 4 zugelassene Handlung vornimmt, ohne die mit der Befreiung verbundenen Inhalts- und Nebenbestimmungen zu befolgen.
3. Anordnungen oder Maßnahmen nach den §§ 5 und 7 nicht duldet.

§ 10

Inkrafttreten

- (1) Die Verordnung tritt am 01.01.2024 in Kraft.
- (2) Gleichzeitig tritt die Verordnung der Stadt Schwabach über das Wasserschutzgebiet in der Stadt Schwabach - Gemarkung Wolkersdorf, Stadt Schwabach und Gustenfelden, Landkreis Roth - für die öffentliche Wasserversorgung der Stadt Schwabach vom 18.05.1993 (Amtsblatt der Stadt Schwabach Nr. 32 vom 19.06.1993), zuletzt geändert durch Verordnung vom 18.05.2005 (Amtsblatt der Stadt Schwabach Nr. 22 vom 04.06.2005) außer Kraft.

Stadt Schwabach, 10.11.2023

Peter Reiß
Oberbürgermeister

Anlage 1
Lageplan WSG Brünst / Nord

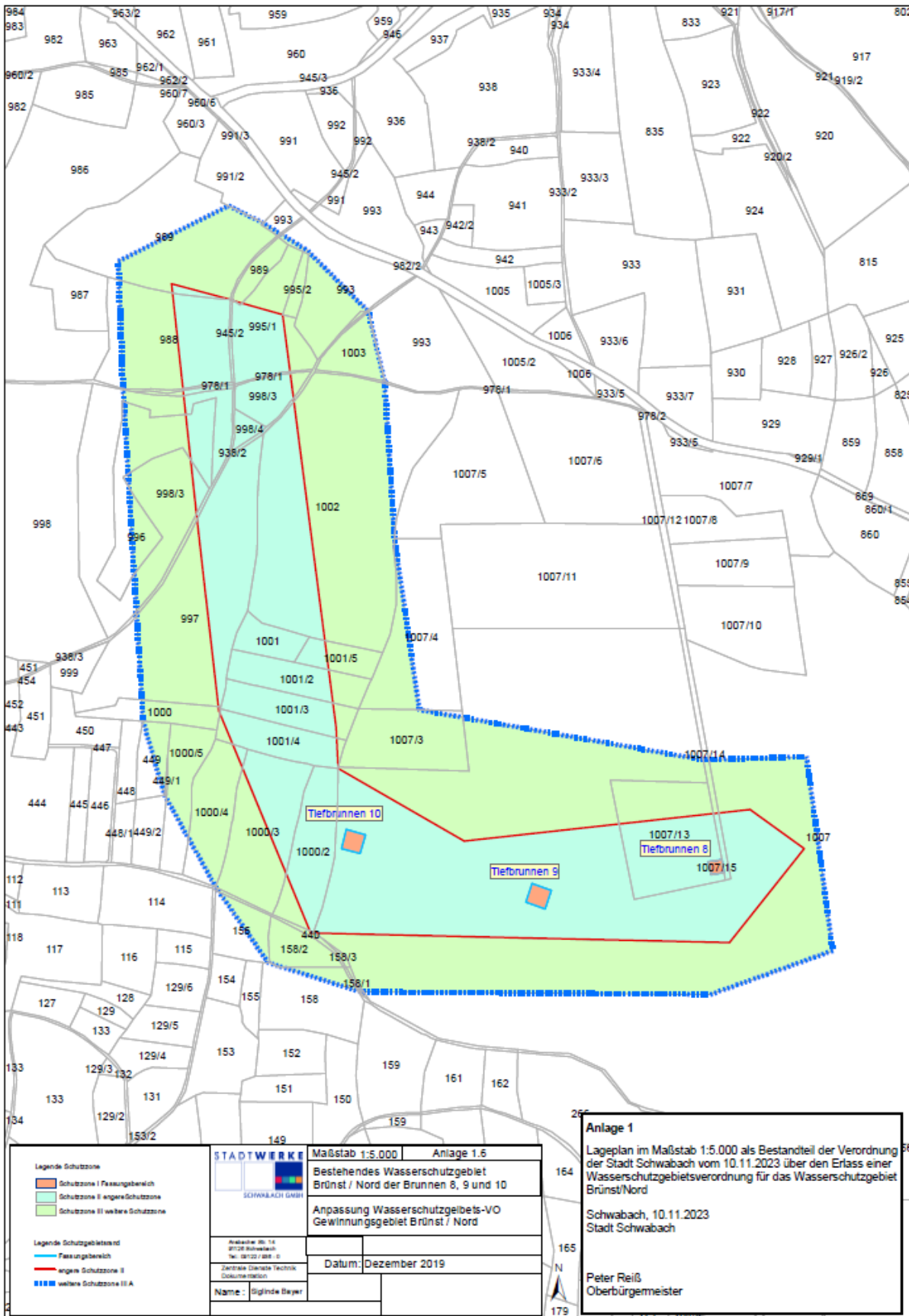

Anlage 2

Erläuterungen und Maßgaben zu § 3 Abs. 1 Nr. 2, 3, 5 und 6

1. Wassergefährdende Stoffe (zu Nr. 2)

Bezüglich der Einstufung wassergefährdender Stoffe ist Kapitel 2 der „Verordnung über Anlagen zum Umgang mit wassergefährdenden Stoffen (AwSV)“ in der jeweils aktuellen Fassung zu beachten.

2. Anlagen zum Umgang mit wassergefährdenden Stoffen (zu Nr. 2.2)

Errichtung und Erweiterung in der Weiteren Schutzzone für Anlagen nach Ziffer 2.2 sind nur zulässig:

1. oberirdische Anlagen der Gefährdungsstufen A bis C (gem. § 39 AwSV) und oberirdische Anlagen für aufschwimmende flüssige Stoffe (z. B. biogene Öle wie Rapsöl) gemäß § 3 Abs. 2 Satz 1 Nr. 7 AwSV, die in einem Auffangraum aufgestellt sind, sofern sie nicht doppelwandig ausgeführt und mit einem Leckanzeigergerät ausgerüstet sind; der Auffangraum muss das maximal in den Anlagen vorhandene Volumen wassergefährdender Stoffe aufnehmen können,
2. unterirdische Anlagen der Gefährdungsstufen A und B und unterirdische Anlagen für aufschwimmende flüssige Stoffe (z. B. biogene Öle wie Rapsöl) gemäß § 3 Abs. 2 Satz 1 Nr. 7 AwSV, die doppelwandig ausgeführt und mit einem Leckanzeigergerät ausgerüstet sind,
3. oberirdische Anlagen für feste Gemische gemäß § 3 Abs. 2 Satz 1 Nr. 8 AwSV, entsprechend den Anforderungen des § 26 Abs. 1 AwSV.

Die Anzeige-, Fachbetriebs-, Überwachungs- und Prüfpflichten gemäß AwSV sowie die Prüffristen gemäß Anlage 6 zur AwSV gelten in der gesamten Weiteren Schutzzone (Zonen III) und in der engeren Schutzzone (Zone II), auch für bereits bestehende Anlagen.

Unter Nr. 2.2 können auch Abfälle z.B. im Zusammenhang mit Kompostieranlagen oder Wertstoffhöfen fallen. An die Bereitstellung von Hausmüll aus privaten Haushalten zur regelmäßigen Abholung (z.B. Mülltonnen) werden keine weitergehenden Anforderungen gestellt.

3. Umgang mit wassergefährdenden Stoffen außerhalb von Anlagen (zu Nr. 2.3)

Von der Nr. 2.3 sind nicht berührt:

- Düngung, Anwendung von Pflanzenschutzmitteln etc. nach den Maßgaben der Nr. 4.12, 4.13, 6.1, 6.2, 6.4 und 6.5,
- Straßensalzung im Rahmen des Winterdienstes,
- das Mitführen und Verwenden von Betriebsstoffen für Fahrzeuge und Maschinen,
- Kleinmengen für den privaten Hausgebrauch,
- Kompostierung im eigenen Garten.

4. Betreiben von Abwasseranlagen sowie Grundstücksentwässerungsanlagen einschließlich Kleinkläranlagen (zu 3.8)

Tabelle 1: Einzuhaltende Prüffristen

Behandlungsanlagen/ Leitungstyp	Prüfungsintervalle/Prüfungsart	
	Weitere Schutzzone III	Engere Schutzzone II
Abwasserbehandlungsanlagen (einschl. Kleinkläranlagen), Mischwasserentlastungsbauwerke, Regenklär- und Rückhaltebecken	Dichtheitsprüfung alle 10 Jahre	Dichtheitsprüfung alle 3 Jahre*
kommunale Abwasserleitungen und Schächte	eingehende Sichtprüfung alle 5 Jahre, Dichtheitsprüfung alle 10 Jahre**	Dichtheitsprüfung alle 3 Jahre*
private Abwasseranlagen:		
Behandlungsanlagen für gewerbl. Abwasser, Abwasserleitungen und Schächte vor einer Behandlungsanlage	Dichtheitsprüfung alle 5 Jahre	Dichtheitsprüfung alle 3 Jahre
Abwasserleitungen und Schächte für gewerbl. Abwasser nach einer Behandlungsanlage	eingehende Sichtprüfung alle 10 Jahre***	Dichtheitsprüfung alle 5 Jahre
Abwasserleitungen und Schächte für häusliches Abwasser	eingehende Sichtprüfung alle 10 Jahre***	Dichtheitsprüfung alle 5 Jahre
für Druckleitungen gelten grundsätzlich halbierte Prüffristen		
Nachweis der erstmaligen Prüfung nach Erlass dieser Verordnung innerhalb von 2 Jahren		
<p>* Änderungsanträge können im Rahmen einer Befreiung befürwortet werden, wenn kein „sehr hohes“ Gefährdungspotential vorliegt. Die Beurteilung des Gefährdungspotentials gem. LfU-Merkblatt 4.3/16 durch ein hydrogeologisches Fachbüro ist vom Betreiber zu beauftragen und die Einstufung zusammen mit einem Vorschlag für die Verlängerung des Prüfintervalls der KVB vorzulegen.</p> <p>** Nach der ersten bestandenen Dichtheitsprüfung kann im Einvernehmen mit der Überwachungsbehörde dieses Intervall auf 20 Jahre verlängert werden.</p> <p>*** Sofern nach der ersten bestandenen wiederkehrenden Prüfung keine baulichen oder verkehrstechnischen Änderungen mit Auswirkungen auf die Entwässerungsanlage (statisch/dynamisch) erfolgt sind und die abwassertechnische Belastung nicht verändert wurde, kann im Einvernehmen mit der Überwachungsbehörde dieses Intervall ggf. verlängert werden.</p>		

5. Stallungen und JGS-Anlagen (zu Nr. 5.3 und 5.4)

Grundsätzlich dürfen nach AwSV Anlage 7, Nr. 2.1 für Anlagen nur Bauprodukte, Bauarten oder Bauteile verwendet werden für die die bauaufsichtlichen Verwendbarkeitsnachweise unter Berücksichtigung wasserrechtlicher Anforderungen vorliegen.

JGS-Lageranlagen für flüssige, allgemein wassergefährdende Stoffe dürfen unabhängig vom Gesamtvolumen nur mit einem Leckageerkennungssystem errichtet und betrieben werden. Planbefestigte (geschlossene) Flächen, auf denen Kot und Harn anfallen, sind flüssigkeitsundurchlässig (Beton mit hohem Wassereindringwiderstand, rechnerische Rissbreite 0,2 mm) auszuführen und jährlich durch Sichtprüfung auf Undichtigkeiten zu kontrollieren.

Bei Güllesystemen ist der Stall in hydraulisch-betrieblich abtrennbare Abschnitte zu gliedern, die einzeln auf Dichtheit prüfbar und jederzeit ohne wesentliche Beeinträchtigung des laufenden Betriebes reparierbar sind.

Der Speicherraum für Gülle bzw. Jauche sowie die Zuleitungen sind baulich so zu gliedern, dass eine Reparatur jederzeit ohne wesentliche Beeinträchtigung des laufenden Betriebes möglich ist. Dies kann durch einen zweiten Lagerbehälter oder eine ausreichende Speicherkapazität der Güllekanäle gewährleistet werden.

Die Dichtheit von Gülle- bzw. Jauchebehältern sowie der Fugenbereiche von Gülle- bzw. Jauchekanälen ist mittels Leckageerkennungssystem im Rahmen der Eigenüberwachung mindestens vierteljährlich zu kontrollieren; eine jährliche Fremdüberwachung ist zu ermöglichen. Für das Leckageerkennungssystem ist ein bauaufsichtlicher Verwendbarkeitsnachweis erforderlich (z.B. DIBt-Zulassung Z-59.26). Die besonderen Bestimmungen der Zulassung sind zu beachten.

Bei Fahrsilos sind die Fugen in der Bodenplatte und aufgehenden Wänden dauerhaft dicht auszuführen z.B. mit Fugenbänder oder -bleche.

Die einschlägigen Regeln der Technik, insbesondere DIN 1045, DIN 11622 und das DWA-Arbeitsblatt A 792, sind zu beachten. Das Errichten und Instandsetzen der Anlagen darf nur durch einen Fachbetrieb nach § 62 AwSV erfolgen. Der Betreiber hat den ordnungsgemäßen Zustand der Anlagen einschließlich der Rohrleitungen vor Inbetriebnahme, nach einer Erweiterung (und wiederkehrend alle 5 Jahre) durch einen Sachverständigen nach AwSV prüfen zu lassen.

Die Planunterlagen sind zur frühzeitigen Klärung von Ausgleichsansprüchen nach Art. 32 Satz 1 Nr. 2 BayWG dem Wasserversorgungsunternehmen vorzulegen. Der Beginn der Bauarbeiten ist bei der Kreisverwaltungsbehörde und dem Wasserversorgungsunternehmen 14 Tage vorher anzuzeigen.

Für im Schutzgebiet bereits bestehende JGS-Anlagen gelten die Anforderungen der Ziffer 10 des DWA-Arbeitsblattes A 792 unabhängig von dem Anlagenvolumen hinsichtlich der Dichtheitsprüfung, sofern kein Leckageerkennung vorhanden ist.

Die Prüfinderintervalle betragen:

- Weitere Schutzzone III: 5 Jahre

6. Besondere Nutzungen sind folgende landwirtschaftliche, forstwirtschaftliche und gärtnerische Nutzungen (zu Nr. 6.11):

- Weinbau
- Beerenanbau
- Hopfenanbau
- Tabakanbau
- Gemüseanbau
- Zierpflanzenanbau
- Baumschulen und forstliche Pflanzgärten

Das Verbot bezieht sich nur auf die Neuanlage derartiger Nutzungen, nicht auf die Verlegung im Rahmen des ertragsbedingt erforderlichen Flächenwechsels bei gleichbleibender Größe der Anbaufläche.

7. Rodung, Kahlschlag und in der Wirkung gleichkommende Maßnahmen (zu Nr. 6.12, 6.13)

Ein Kahlschlag liegt vor, wenn auf einer Waldfläche alle aufstockenden Bäume in einem oder in wenigen kurz aufeinander folgenden Eingriffen entnommen werden, ohne dass bereits eine ausreichende übernehmbare Verjüngung vorhanden ist und daher durch die Hiebsmaßnahme auf der Fläche Freilandbedingungen (Klima) entstehen.

Eine dem Kahlschlag gleichkommende Maßnahme ist eine Lichthauung, bei der nur noch vereinzelt Bäume stehen bleiben und dadurch auf der Fläche ebenfalls Freiflächenbedingungen entstehen.

Ein Kahlschlag kann auch entstehen, wenn zwei oder mehrere benachbarte Waldbesitzer Hiebe durchführen, die in der Summe zu den o.g. Freiflächenbedingungen führen.

Dagegen sind Hiebmaßnahmen eines oder mehrerer Waldbesitzer auf räumlich getrennten Teilflächen zulässig, wenn sie die Flächenobergrenzen dieser Verordnung lediglich in der Summe überschreiten.

Unter Kalamitäten sind Schäden durch Windwurf, Schneebruch oder durch Schädlingsbefall zu verstehen, deren Beseitigung nur durch die Entnahme aller geschädigten Bäume und daher u.U. nur durch Kahlschlag möglich ist.